PROMULGADA A NOVA LEI DE SEGURANÇA

Edição de Hoje * 200 REIS * 24 Paginas

Diario Carioca

Fundador : J. E. DE MACEDO SOARES

Praça Tiradentes n.° 77 | Rio de Janeiro, Domingo, 15 de Dezembro de 1935 | Anno VIII — Numero 2.272

A Attitude Opposicionista

Quando a policia iniciou a campanha contra a Alliança Nacional Libertadora, os chefes communistas encontraram abrigo e defesa na minoria opposicionista da Camara. O sr. deputado Velasco e o grupo francamente extremista "pro-liberdades populares" organizaram a luta a pretexto do integralismo, atacando ao mesmo tempo o sr. ministro da Guerra com o intuito de enfraquecer sua autoridade, levando a indisciplina ao Exercito, tudo de accordo com o plano sinistro de submissão do Brasil aos designios do "Komintern" moscovita.

Deante da ecclosão da rebeldia communista em Natal e Recife, o governo pediu á Camara a lei de estado de sitio. A minoria oppoz-se a essa indispensavel medida de protecção e segurança da Republica. Vieram depois as hediondas revelações dos crimes preparados pelos communistas nas guarnições militares desta capital. O paiz verificou a extensão da trama subversiva e compreendeu o perigo imminente a que esteve exposto desprevenidamente. Surgiram os graves attentados pessoaes, sendo por ultimo commettidos dois assassinios politicos, não obstante a vigilancia e os poderes extraordinarios da policia, em pleno estado de sitio.

Todo esse conjunto de circumstancias ainda não conseguiu despertar, já não diremos o patriotismo e o espirito republicano da opposição parlamentar; não logrou sequer falar-lhe ao instincto de conservação. Mas uma attitude de tal gravidade, na obstinação em contrariar as medidas necessarias á defesa da ordem publica, só póde ter uma explicação de duas: ou a cegueira da mais mesquinha e ignobil paixão politiqueira ou, o que é infelizmente mais provavel, uma secreta cumplicidade.

A opposição parlamentar tem um denominador commum: a sêde exasperada de governo. Nesse mercado de odios, despeitos, desesperos, enganos e desenganos, a opposição aflue numa esperança de todos: reconquistar o poder! As idéas, os sentimentos, os compromissos e os antecedentes dividem profundamente as guarnições opposicionistas. Uma coisa os une obsecadamente, é o pavilhão negro do navio pirata: a retomada dos feudos estaduaes!

Sem duvida a mór-parte dos tubarões da politica opposicionista tem horror visceral á revolução communista. Todos porém alimentam-se na certeza de que essa revolução é inviavel para entregar o Brasil á barbaria russa, mas sufficiente para devolvel-o á dominação dos decaidos. O que a opposição parlamentar acalenta é, pois, a desordem; as aguas turvas propicias a pescarias milagrosas.

A enorme maioria republicana e democratica na Camara e no Senado está assim deante de uma attitude definida da opposição parlamentar. Os minoritarios querem a desordem, almejam a subversão do regime, estimulam a emergencia do crime.

As victimas immediatas dessa politica scelerada são, evidentemente, o Exercito e a Marinha. O primeiro sangue derramado na defesa da ordem, da autoridade e da lei, o será nos quarteis e navios da esquadra. Mas a opposição não cuida desse detalhe. O que ella quer é um caminho aberto para se achegar ao poder.

A consequencia proxima da desordem seria desorganizar o trabalho e a producção do paiz, destruindo-lhe o credito, reduzindo-o á miseria. Não importa. Os que mandem nos governos sempre estarão ao abrigo de taes miserias.

Uma commoção profunda abalando as instituições legaes teria irreparaveis consequencias. O soffrimento e o sacrificio publico della decorrentes seriam inavaliaveis, como já nos apercebemos com a experiencia feita em escala reduzida. Mas essa perspectiva de drama não convence o egoismo feroz da politica de provincia. A opposição tem uma bandeira negra; ou bem o paiz lhe sacia o appetite ou bem lhe recaiam em cima as sete pragas do Egypto!

Eis ahi em que deu o pequeno grupo opposicionista de carcomidos e decaidos. Separou-se ostensivamente do sentimento nacional, oppoz-se cynicamente aos mais altos e mais urgentes interesses do paiz.

Contra as classes armadas, contra o regime e as instituições, contra a propria existencia da Nação e sua intangivel soberania. Eis ahi até onde póde arrastar-se um grupo de transviados, movido pela ambição, pelo odio e pelo orgulho desmedido!

J. E. de Macedo Soares

Ramon De La Sierra Já E' CONHECIDO DA POLICIA DO RIO!

O Assassino do Tenente Ugo Barbiani Foi Preso, Ha cerca de Tres Annos, Como Cocainomano

A RECONSTITUIÇÃO DO ASSASSINIO DO TENENTE UGO — A REPORTAGEM DO *DIARIO CARIOCA* VISITA A CASA DA RUA EUCLYDES ROCHA E PROCURA O CARRO PRETO DE MARCA EUROPÉA

Temos hoje novas suggestões a apresentar á policia e o fazemos no intuito de collaborar com ella na elucidação do crime e na fixação definitiva dessa personagem confusionista que é Ramon de la Sierra, cujas declarações contradictorias estão a desafiar a argucia das nossas autoridades.

RAMON JA' FOI PRESO NO RIO

De pessoa que convive intimamente na Policia Central e que conhece a historia antiga da criminalidade nesta cidade, soubemos que Ramon Martinez de la Sierra já é conhecido da policia, pois já esteve preso aqui mesmo e isso ha bem pouco tempo.

Em fins de 1932 e começo de 1933, não podemos affirmar bem a data, esse individuo que ora tanto preoccupa a policia esteve detido como cocainomano. Seu fornecedor era um senhor Mauro, que tambem foi preso nesta occasião e é, por signal argentino de nascimento e brasileiro naturalizado, no Rio Grande do Sul, tendo sido apanhado em flagrante de commercio de toxicos pelo dr. Costa Netto, delegado de policia em São Paulo, quando residia no Hotel Castello. Apesar do rumoroso facto, Ramon evitou o processo crime, graças á boas amizades de que gozava o seu cumplice. Por essa mesma occasião a policia deteve varias pessoas de destaque nos meios theatraes e radiophonicos e figuras da nossa sociedade que recebiam toxicos das mãos de certo clinico.

O criminoso Ramon Martinez de la Sierra na delegacia do 4° districto no meio dos policiaes que estão em diligencias em torno do caso

Com essas informações, que o DIARIO CARIOCA lhes offerece, podem as nossas autoridades recorrer aos archivos da Policia Central e fixarem a personalidade suspeita de Ramon de la Sierra.

Ahi está vivo, aliás, o investigador Bianchini, que se não nos enganamos, foi o autor das ruidosas diligencias.

Ugo Barbiani

A reconstituição de hontem

Estava marcada para hontem ás 14 horas e 30, mais uma reconstituição da tragedia no appartamento do mallogrado official italiano, afim de serem filmadas pela D. G. I. as scenas principaes do crime.

A's 12 e meia horas, mais ou menos appareceram no 4.° districto, os investigadores Lobão e Maia, que promettendo ao delegado voltar dentro de dez minutos conduziram Ramon, para uma diligencia, em auto, já se vê. Sómente ás 15 horas, regressaram os investigadores em companhia de Ramon allegando os policiaes que essa demora foi motivada pela diligencia no sentido de fazer o reconhecimento de um automovel que se assemelhava ao descripto pelo indigitado criminoso.

A reconstituição do crime pela filmagem

Finalmente chegaram os "sherlocks" e o preso. Eram 15 horas e 10 minutos.

Formou-se a caravana composta de reporteres, investigadores da D. G. I., dos membros da embaixada italiana, o delegado Picorelli, o commissario-inspector Solon Ribeiro e das autoridades do 4.° districto. Nada menos de cinco automoveis

(Conclue na 4ª pagina).

Termina Amanhã o Prazo

Para Apresentação de Sub-Emendas á Constituição

A MINORIA E AS MEDIDAS PLEITEADAS PELO GOVERNO — DIVERGENCIAS PROFUNDAS ENTRE OS SRS. JOÃO NEVES E OCTAVIO MANGABEIRA -- AINDA A FORMULA PILLA — DEPUTADOS DA MINORIA QUE APOIARÃO AS MEDIDAS PLEITEADAS PELO GOVERNO — O SR. LUZARDO NÃO QUERIA QUE A MINORIA DESSE NUMERO PARA AS VOTAÇÕES — A ACÇÃO DOS LEADERES JOÃO NEVES E PEDRO ALEIXO — A REUNIÃO DA "COMMISSÃO DOS CINCO" — AS RESTRICÇÕES DO SR. LEVI CARNEIRO A' REFORMA DA LEI DE SEGURANÇA NACIONAL

Os ultimos acontecimentos extremistas causaram sem duvida uma reviravolta na politica nacional. A minoria parlamentar, até então, congregada em torno de um só dirigente, já apresenta hoje serias divergencias entre os seus principaes chefes.

Dois grupos distinctos, um, obedecendo á orientação do sr. Octavio Mangabeira e outro acompanhando o sr. João Neves entraram em franca divergencia e dia á dia mais se accentua esse antagonismo, nas votações das leis pedidas pelo Governo, afim de combater com rigor o surto communista que ameaça o regime.

O sr. Octavio Mangabeira, commandando uma ala opposicionista, pretende continuar em

Sr. Baptista Lusardo

intransigente opposição ao Governo actual, pretendendo negar-lhe mesmo as medidas indispensaveis á salvaguarda dos poderes constituidos.

O sr. João Neves, inspirado nos chefes gauchos, procura contornar as difficuldades criadas ao sr. Getulio Vargas pela revolução vermelha, admittindo mesmo uma collaboração mais estreita entre as opposições colligadas e a politica situacionista. Emquanto isso, alguns proceres destacados da minoria procuram ainda evitar um cumprimento definitivo entre aquelles leaderes, desenvolvendo nesse sentido um trabalho intenso de reajustamento do bloco opposicionista.

A FORMULA PILLA ENTRAVANDO...

Os politicos da "Frente Unica" continuam, porém, a admittir o famoso gabinete de concentração, dentro da formula Pilla.

E, dahi, surgem as queixas e maguas entre os chefes da minoria, em cujo seio lavra a confusão.

O sr. Cincinato Cesar, por exemplo, em virtude das brigas, quer saber quem de facto tem autoridade para falar em nome da Frente Unica, pois na sua opinião os malentendidos de certos politicos da minoria só serão resolvidos depois de convenientemente esclarecido aquelle ponto.

E, assim, a minoria, que chegou a ter cerca de 85 deputados, está hoje reduzida, apenas, á metade... E ha apenas 25 deputados votando contra o Governo.

(Conclue na 4ª pagina).

ELEMENTOS DA MINORIA CONTRA O REGIME

Os ultimos acontecimentos politicos collocaram a minoria numa situação de graves responsabilidades perante a Nação. Tendo ingressado na Camara com um poderoso grupo parlamentar, graças á liberalidade do novo regime eleitoral, a corrente opposicionista, durante a presente sessão legislativa teve uma actuação politica mais ou menos apagada. O actual movimento extremista collocou entretanto a minoria entre dois fogos, numa posição em que ella teria de definir-se de vez, levada pela propria força das circumstancias.

Na presente conjunctura, não ha vacillação possivel. De um lado está a Nação, que se levantou em peso e quer reagir com animo seguro e implacavel energia contra as forças obscuras que preparam a dissolução da patria. De outro lado, estão os reduzidos elementos que, a serviço do governo de Moscou, resolveram praticar todos os crimes, inclusive os actos mais bestiaes e covardes de terrorismo e assassinio.

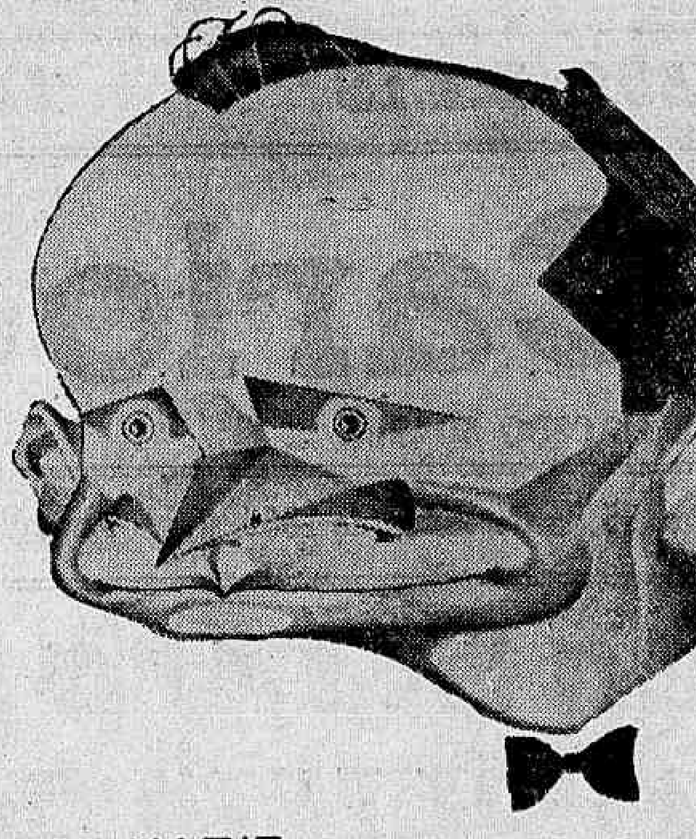

Sr. João Neves da Fontoura

Contra a Nação, é evidente que ficarão não sómente aquelles que prestarem auxilio material á tarefa de dissolução social executada pelos communistas. Ficarão tambem contra o Brasil todos aquelles que tiverem tolerancia em face da loucura extremista e os que de qualquer fórma embaraçarem as medidas de defesa do regime pleiteadas pelo governo.

Estão nesse ultimo caso varios membros da minoria, cuja inconcebivel conducta attinge ás raias da inconsciencia.

Sabe a opinião publica que diversos elementos opposicionistas estão promptos a collaborar com o governo, na obra de exterminio do perigo vermelho. Esses collocam os interesses do paiz num plano superior ás suas transitorias conveniencias partidarias e dão provas de que possuem uma visão acertada da extrema delicadeza do momento.

Outros, entretanto, agem de modo contrario e denotam que não estão á altura de comprehender o momento decisivo e a hora dramatica que atravessamos.

Conforme ficou verificado durante as "démarches" parlamentares para a approvação da reforma da Lei de Segurança e nas emendas á Constituição, existe uma corrente no seio da minoria que está positivamente envenenada de idéas suicidas.

No seu delirio opposicionista e na sua incuravel falta de visão politica, esses elementos são capazes de coopparticipação num verdadeiro crime de lesa-patria.

Mas, a despeito de tudo isso, a Nação triumphará sobre quaesquer obstaculos e tragará ou relegará ao anniquilamento todos aquelles que se oppuzerem á realização de seus altos destinos

A Reunião Dos Leaderes No Palacio do Cattete

SANCCIONADA A NOVA LEI DE SEGURANÇA NACIONAL

O "PEDRO I" CONTINUA SOB AS VISTAS DE UM DESTROYER — AS CONFERENCIAS NO MINISTERIO DA GUERRA — O GEN. DALTRO COMMUNICA-SE COM O GEN. JOÃO GOMES

Hontem, logo depois da chegada do sr. Getulio Vargas ao Palacio do Cattete, cerca das 14.30 horas, ali chegaram tambem os srs. Antonio Carlos, presidente da Camara dos Deputados, Vicente Ráo, ministro da Justiça, Medeiros Netto, presidente do Senado Federal Waldemiro Magalhães e Pedro Aleixo, leaderes das maiorias naquellas duas casas do Congresso.

Esses proceres se demoraram em conferencia com o chefe da Nação, durante quasi duas horas, tratando de assumptos que se prendem ao momento nacional, tendo a seguir examinado o novo texto da Lei da Segurança Nacional.

Por occasião da conferencia foi sanccionada pelo presidente da Republica a lei enviada pela Camara dos Deputados, a qual tomou o numero 136, modificando varios dispositivos da lei numero 38, de 4 de abril de 1935, e define novos crimes contra a ordem publica e social.

O "PEDRO I" CONTINUA SOB AS VISTAS DE UM DESTROYER

O "Pedro I", conforme noticiámos, hontem, mudou de ancoradouro, tendo arriado ferros em frente á Ilha das Enxadas, sob as vistas de um destroyer, que é revezado de 48 em 48 horas. Os prisioneiros continuam a passar bem, especialmente na alimentação, deante das providencias tomadas pelo commandante Mario Linhares, para não serem cortados os pedidos de munição de boca pelo director do Lloyd Brasileiro.

O CAPITÃO AGILDO BARATA DE MACACÃO

O capitão Agildo Barata mandou adquirir em terra um macacão com o qual anda vestido a bordo. O capitão Mario Linhares mostrou-se, entretanto, sobresaltado com o facto, ficando com a pulga atraz da orelha... E por via das duvidas preveniu o commandante da escolta a bordo, afim de ser dobrada a vigilancia em torno do capitão, pois ha receio de uma fuga.

NÃO PODEM ATRACAR AO NAVIO

Nenhuma embarcação pode atracar ao navio-presidio sem primeiro ser vistoriada, bem como os passageiros, pelo official de dia do contra-torpedeiro que está vigiando o "Pedro I".

AS CONFERENCIAS DE HONTEM NO GABINETE DO MINISTRO DA GUERRA

A manhã de hontem no gabinete do ministro da Guerra foi movimentada. O general João Gomes teve varias conferencias, recebendo primeiro o general Manoel Rabello. O commandante da 7ª Região Militar mostrava-se visivelmente aborrecido com as noticias publicadas sobre sua demissão. Depois de falar ao ministro, o general Rabello ainda conversou com o coronel Lobato Filho, chefe do gabinete do titular da pasta da Guerra a respeito do seu proximo regresso para Recife.

A seguir, o general João Gomes conferenciou com os generaes Horta Barbosa, Pantaleão Pessôa, Eurico Dutra e José Pessôa. Antes de terminado esse conclave, chegou ao gabinete do ministro da Guerra o capitão Filinto Muller, chefe de Policia, que passou immediatamente a tomar parte na conferencia, a qual se prolongou até ás 13 horas.

O GENERAL DALTRO FILHO COMMUNICA-SE COM O MINISTRO DA GUERRA

O general Daltro Filho, commandante da 8ª Região Militar cuja séde é o Pará, communicou-se hontem em longo despacho radiographico com o ministro da Guerra. Depois de referir-se aos assumptos de serviço, o general Daltro Filho informou que todos os officiaes de sua guarnição estão vigilantes, velando pela manutenção da ordem, que é completa em toda aquella região.

UM REFORMADO CHAMADO AO D. P. E.

Está sendo chamado ao Departamento do Pessoal do Exercito o sargento-ajudante reformado Lucio Pires de Carvalho, afim de prestar esclarecimentos.

OS PRESOS MILITARES DE NATAL FORAM RECOLHIDOS AO PRESIDIO DE RECIFE

O ministro da Guerra recebeu hontem communicação do coronel Castro Pinto, commandante interino da 7ª Região Militar, de que os presos militares da rebellião communista de Natal estão recolhidos ao Presidio de Recife, onde se encontram á disposição do Governo.

HONTEM NO SENADO

Approvada a redacção final do projecto referente ao convenio caféeiro entre os Estados — A ultima novidade da politica amazonica

Os presidentes dos syndicatos de classes de Matto Grosso enviaram um telegramma ao Senado, lido no expediente da sessão de hontem. Nesse despacho são pedidas providencias no sentido de evitar o cerceamento da representação classista na assembléa constituinte do Estado, facto que representa um attentado contra os direitos assegurados pela Constituição Federal.

APPROVADO O CONVENIO CAFEEIRO

A redacção final do projecto referente o Convenio Caféeiro foi approvada na sessão de hontem.

A LIQUIDAÇÃO DAS DIVIDAS COMMERCIAES ANGLO-BRASILEIRAS

O sr. Costa Rego requereu que a proposição da Camara approvando o accordo anglo-brasileiro referente á liquidação das dividas commerciaes atrazadas, seja discutida e votada em sessão publica, depois de impressos e distribuidos os respectivos pareceres. O requerimento foi approvado.

A ORDEM DO DIA

Na ordem do dia de hontem, figurava em 2ª discussão o projecto n. 16, mandando conceder o auxilio de 600:000$ ao Ceará, para obras de caridade e instrucção.

Tendo recebido numerosas emendas, o projecto voltou á Commissão de Finanças.

O SENADO POLITICO

Nos ultimos dias, subiu muito no Senado a cotação do sr. Cunha Mello, cuja corrente politica contará com a unanimidade da representação federal do Amazonas. Nas ultimas eleições para o preenchimento de tres vagas de deputados, a corrente governista levou ás urnas a maioria do eleitorado, mas parece que será fatalmente derrotada.

O caso se explica em poucas palavras. Com a reforma do Codigo Eleitoral, não podem ser apuradas as cedulas com os nomes de varios candidatos da mesma legenda. Pois o partido situacionista amazonense não tomou conhecimento do novo dispositivo e votou pensando que estava ainda sob a vigencia do antigo Codigo. O resultado foi desastroso, pois as cedulas com os nomes de dois e tres candidatos são nullas de pleno direito.

Aliás, o sr. João Cabral já deu o seu parecer sobre o caso, concluindo pela nullidade dos votos da corrente situacionista do Amazonas. E quem se beneficiou com esse equivoco desastroso foi o partido do sr. Cunha Mello, o qual, embora em minoria, elegeu todos os tres representantes da chapa federal do Etsado, conchapa federal do Estado, conmente com a totalidade da bancada amazonense na Camara e no Senado.

Mais officiaes presos

Ao 1º regimento de cavallaria divisionario foram recolhidos, presos, os segundos tenentes Aldobrandin Chaves Segura e Benjamin Franklin, do 2º R. I., por ter sido apurado estarem envolvidos nos ultimos acontecimentos.

Vem para esta capital o coronel Pinto Soares

O ministro da Guerra determinou que o tenente-coronel José Octaviano Pinto Soares, que era o commandante do 21º B. C. ao tempo do movimento communica irrompido em Natal, recolhe-se a esta capital, logo que seus serviços sejam dispensaveis no Rio Grande do Norte, afim de ter nova classificação.

Vae a S. Lourenço o cap. Ferreira da Silva

O ministro da Guerra permittiu que o capitão Paulo Enéas Ferreira da Silva do 2º R. C. D. vá a S. Lourenço, onde pode á demorar-se 20 dias dentro do seu periodo regulamentar de transito.

Os transportes de tropa

O MINISTRO DA GUERRA AUTORIZA O D. P. E. A REQUISITAR PASSAGENS AS COMPANHIAS LLOYD BRASILEIRO E COSTEIRA

O ministro da Guerra declarou que, emquanto predominarem as necessidades de transportes de tropas, em vista da situação de perspectiva em que se encontra o paiz, devido aos recentes acontecimentos communistas, fica o Departamento do Pessoal do Exercito autorizado a requisitar transportes, consoante as necessidades, nas Companhias Lloyd Brasileiro e Nacional de Navegação Costeira.

SO' PARA HOMENS

Sapatos chromo nacional, preto e marron, para homens todos os numeros 20$. Formidavel. Comprem na fabrica. — 169 RUA SENADOR POMPEU. 169. Esquina Visconde da Gavea

O PROBLEMA DO FORNECIMENTO de Energia ao Districto Federal

A CAMPANHA MOVIDA PELA LIGHT PARA IMPEDIR A CONSTRUCÇÃO DA USINA DO SALTO REPRESENTA UM VERDADEIRO ESCARNEO ATIRADO A' FACE DO PAIZ

A questão da Usina do Salto está na sua phase final. Deante da imminencia da derrota inevitavel a Light poz em movimento todos os seus escribas, todos os seus technicos, todos os seus conferencistas para um supremo assalto.

Sente-se mui nitidamente, pela excitação de que dão mostras os communicados do Departamento de Publicidade, que os canadenses da rua Larga antevêem a possibilidade do fracasso de sua tentativa e a perda integral dos milhares de contos dispendidos na campanha que moveram contra o interesse nacional.

Effectivamente, não deve ter custado pouco dinheiro a campanha da Light contra a usina do Salto, isto é, em defesa do monopolio de fornecimento de energia electrica no Districto Federal. Pessoas ligadas á alta administração da empresa canadense affirmam que, de julho até fins de novembro ultimo, mais de 5.000 contos foram distribuidos já para recompensar as fadigas dos escribas, conferencistas e agentes diversos, como para lhes estimular o enthusiasmo. A verdade innegavel é que o DIARIO CARIOCA ficou sozinho na imprensa desta capital na defesa dos legitimos interesses do

Sr. Getulio Vargas

Brasil contra o assalto premeditado pelos ferozes exploradores da rua Larga.

Fixámos a cifra acima, num mixto de satisfação e de vergonha. Satisfação, porque, afinal de contas foi dinheiro que deixou de ser exportado, em detrimento da nossa balança de pagamentos. De vergonha, tambem, por verificarmos o grão de sem-vergonhice e de desbriamento de uma serie de escribas que operam no nosso meio. Os cinco mil contos lançados pela Light nas guellas vorazes de escribas desbriados, de technicos pulhas e de advogados administrativos desbriados, não conseguiram mudar de uma linha sequer a marcha e a solução do problema.

Tendo transitado por dois ministerios — o da Viação e o da Fazenda, tendo sido informado por mais de duas dezenas de funccionarios, o processo da concurrencia para fornecimento de energia á Central do Brasil chegou á sua phase final sem que a Light tivesse tido uma phase ao menos favoravel ás suas pretensões.

Engenheiros da Central, engenheiros do Ministerio da Viação, funccionarios da Fazenda, consultores technicos e juridicos dos dois ministerios, todos numa unanimidade impressionante repelliram as pretensões lighteanas.

No Club de Engenharia, a desventura dos canadenses foi da mesma força e natureza. Encarregado pela direcção da Light de alliciar elementos, o bravo e honrado sr. Henrique de Novaes juntou alguns conferencistas de curta technica, mas, de conhecida voracidade e lançou-os contra a usina do Salto. As conferencias pagas a preço de libra custaram caro aos cofres da Light. Nomeada a commissão para dar parecer sobre o caso, os canadenses soffreram novo e estrondoso fracasso — as suas pretensões foram repellidas com uma unanimidade confortadora.

Ha uma grande lição a tirar desse episodio — a da resistencia dos governantes do presente regime ás injuncções e á pressão das grandes empresas estrangeiras, em contraposição á fraqueza daquelles que no passado não se pejaram de jungir o Brasil á escravidão de contratos vergonhosos e onerosos.

A derrubada da clausula ouro e a construcção da usina do Salto, são duas iniciativas que marcam de maneira definitiva a orientação patriotica do governo do sr. Getulio Vargas.

A Camara do Municipio Faz Semana Ingleza

Mais do que sempre, quando não ha sessão, os vereadores comparecem ao palacio do legislativo. . . — Ainda o Orçamento — O Conego Olympio e seus cuidados parochiaes — Os santos sabios da Escriptura. . . — Os papaveis á vaga aberta na Secretaria da Educação

Sr. Edgard Romero

Como acontece todos os sabbados, a Camara Municipal hontem não realizou sessão.

Os edis, entretanto, compareceram ao palacio da praça Marechal Floriano e ali palestraram refestelados nas macias poltronas da celebre sala ingleza.

O primeiro a chegar foi o coronel Clapp Filho, que anda preoccupado com a 2ª discussão do orçamento para o proximo exercicio e as emendas que não foram aceitas pela mesa.

O politico de Copacabana promette tomar parte saliente nos debates que, certamente, serão travados em torno da lei orçamentaria.

* * *

O sorridente conego Olympio de Mello, presidente do legislativo municipal, esteve algumas horas encerrado no seu gabinete, em demorado estudo de papeis dependentes de seu despacho.

Politico, observador consciente, o reverendo presidente da Camara, abraçou os seus amigos e deu-lhes alguns conselhos religiosos, afim de que não commettam nenhum peccado traindo Pedro, nesta hora amarga em que o governador precisa, mais do que nunca, abrir com chave de ouro o novo exercicio financeiro da Prefeitura.

Todos os fieis autonomistas juraram, perante o ministro de Deus, rezarem genuflexos, pela felicidade do Senhor...

* * *

Foi assumpto obrigatorio no recinto da assembléa, a agradavel noticia do restabelecimento do sr. Edgard Romero, 1º secretario da Camara Municipal, que, segundo consta, tomará parte já na sessão de amanhã, para reforçar a corrente que obedece á orientação do leader Rocha Leão.

Os commentarios em torno dessa nova vieram provar que o porta-voz do prefeito não está se descurando do problema orçamentario, cujo prazo vae se extinguindo.

Dessa fórma, a "bancada dos nove" que, dizem, está reduzida somente a quatro, parodiando a anecdota dos quatro sabios da Escriptura, que eram tres, Esaú e Jacob, não poderão criar embaraços á acção do discipulo do velho Andrada.

* * *

Nos bastidores da politica municipal, circularam hontem boatos sobre a escolha do nome que deverá occupar a Secretaria de Educação e Cultura, vaga com a exoneração do sr. Anizio Teixeira.

Na roda de vereadores e politicos que conversavam hontem na Camara Municipal, surgiram varios nomes, entre os quaes os dos srs. Miguel Teixeira, Attilio Vivacqua, Olinda de Andrade, Edgard Romero e Ernani Cardoso.

Um procer de responsabilidade no Partido Autonomista, affirmou que o sr. Miguel Teixeira é talvez um dos mais sympathicos.

Corre como certo tambem, que o sr. Miguel Timponi será effectivado na secretaria de

Conego Olympio de Mello

Educação, sendo então escolhido outro nome para a do Interior.

Todavia, dentro de poucos dias, desta ou daquella maneira, o secretariado municipal ficará completo.

O novo gabinete hespanhol

COMO FICOU ORGANIZADO

MADRID, 14 — (Havas) — O novo gabinete está assim constituido: presidente do Conselho, Portella Valladares; Finanças, Chapaprieta; Guerra, general Molero; Marinha, almirante Salas; Agricultura, Commercio e Industria, Pablo Blanco; Obras Publicas e Communicações, Cirilo del Rio; Justiça e Trabalho, Alfredo Martinez; Instrucção Publica, Becerra; Negocios Estrangeiros, Martinez de Velasco.

O sr. Cirilo del Rio occupará interinamente a pasta da Guerra e o sr. Rahola terá as funcções de ministro sem pasta.

Fixalina SOBERANA

O melhor fixador para o cabello. Não é gorduroso, não mancha. Evita as brilhantinas.

NA ASSEMBLE'A FLUMINENSE

APPROVADO EM 3ª DISCUSSÃO, O PARECER SOBRE REGIMENTO INTERNO — SOLICITADA URGENCIA A' SUA REDACÇÃO

O dr. Arnaldo Tavares, secretariado pelos srs. Anthero Manhães e Cesar Figueiredo, presidiu aos trabalhos da Constituinte Fluminense.

A' hora regimental, presentes 24 deputados, foram iniciados os trabalhos que, aliás, se limitaram a um curto espaço de tempo.

Lida e approvada, sem debates, a acta da sessão anterior, foi annunciada a ordem do dia, pois do expediente nada constava.

Com a urgencia anteriormente solicitada, passou em 3ª discussão o projecto de Regimento Interno.

O deputado Jayme de Figueiredo, a seguir, pediu urgencia para a redacção desse trabalho, devendo o mesmo entrar na sessão de amanhã.

Na parte relativa ao Projecto Constitucional, os oradores previamente inscriptos desistiram da palavra, decidindo enviar á mesa as emendas que iam discutir da tribuna.

Ante esta resolução, o sr. presidente suspendeu os trabalhos, marcando para amanhã, a seguinte ordem do dia: Redacção do Regimento Interno e 6º dia de discussão do Projecto Constitucional.

O premio de 1935 da Fundação Graça Aranha

FOI LAUREADO O ROMANCISTA ERIVO VERISSIMO

Desde a sua installação, em 1930, vem a "Fundação Graça Aranha" distribuindo, annualmente, pelo voto de seus membros, um premio annual, na importancia de 2:000$000, que, pelo valor da instituição e prestigio dos escriptores que o têm recebido, se tem imposto no nosso meio literario.

Este anno, decidiu a Fundação conceder o premio ao escriptor gaucho Erico Verissimo, pelo seu romance "Caminhos Cruzados" que obteve, no seu apparecimento, grande exito. Trata-se de um livro que pela sua technica nova e pelo seu merito literario, bem se enquadra nas directivas do espirito moderno, de que a Fundação Graça Aranha é vibrante propagandista.

O sr. Erico Verissimo é autor de varios livros, inclusive do romance "Musica ao longe", um dos que obtiveram o Premio Machado de Assis.

TINTA BRASILIA

A MELHOR

Recrudescem as Ameaças da Russia Vermelha!

DEPOIS DA CAMARA DOS DEPUTADOS, OS AGITADORES COMMUNISTAS PIXARAM O OBELISCO DA AVENIDA

TENTANDO FAZER O MESMO A' ESTATUA DE PEDRO ALVARES CABRAL

Audaciosos e petulantes adeptos de Lenine continuam a espalhar por toda a parte o terror de seu banditismo. Ha dias, os agentes da Russia Vermelha escreveram, a pixe, nas paredes externas da Camara dos Deputados phrases insultuosas ao Governo da Republica e affirmações de solidariedade ao mysterioso cavalleiro-sombra.

Ante-hontem, no obelisco da Avenida os mesmos dizeres insultuosos que tinham sido raspados das paredes do Palacio Tiradentes foram notados e do mesmo modo desfeitos.

Para que se possa avaliar até onde chega a ousadia e o destemor da mysteriosa organização sovietica em nosso paiz, basta attentar-se na façanha quasi praticada contra a estatua de Pedro Alvares Cabral, no Largo da Gloria.

Seriam 4 1|2 horas, quando o chauffeur Hilario Rodrigues, parou o seu auto de praça 11.214 em frente ao busto do descobridor do Brasil. Do vehiculo saltaram os estudantes Maximino Nogueira de Medeiros e Uacury Ribeiro de Assis Bastos, ambos brasileiros, o primeiro de 22 annos de edade, residente á rua Buarque de Macedo n. 24, e o outro, de 18 annos e morador á rua Dois de Dezembro n. 102.

Com o proposito de cobril-a de pixe, os tres agitadores vermelhos dirigiram-se para a estatua do famoso descobridor do Cruzeiro. Quando, porém, davam inicio á sinistra empreitada, os investigadores da Secção de Segurança Social ali appareceram e os deteram.

Surpreendidos, os extremistas tentaram fugir, porém, os policiaes, que eram em numero maior evitaram que o fizessem.

Além da lata aberta contendo pixe e de uma brocha, os investigadores apprehenderam em poder dos adeptos de Moscou um revolver calibre 44, carregado, munição diversa e em quantidade, um martello, um instrumento de box e uma placa particular com o numero egual ao do automovel do chauffeur Hilario, utilisada, todas as vezes que o vehiculo era perseguido.

Os tres individuos, segundo apurou a policia, são conhecidos agitadores, já varias vezes fichados e presos como elementos perigosos e nocivos á collectividade.

Os dois estudantes estão sendo processados e o chauffeur, que é de nacionalidade portugueza, será expulso do territorio nacional.

Julgam as autoridades que os referidos extremistas sejam tambem os autores das façanhas praticadas contra o Palacio Tiradentes e Obelisco da Avenida Rio Branco.

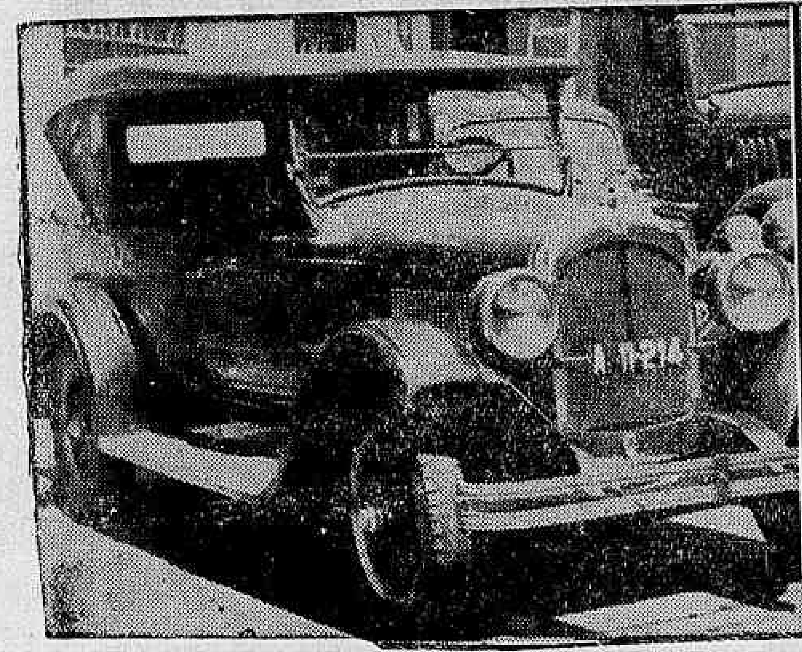

O auto n. 11.214, os communistas e o material apprehendido pela policia

Um aspecto do salão do Assyrio, onde será inaugurado amanhã o novo restaurante

Um Ponto de Reunião da Cidade Elegante

INAUGURA-SE AMANHÃ O RESTAURANTE ASSYRIO

Amanhã, ás 14 horas, se dará a inauguração do novo Restaurante Assyrio, no Theatro Municipal. Situado no ponto mais central da cidade, tendo para isso o antigo centro de diversões passado por transformação radical, a nova casa está destinada a ser o ponto de convergencia de todo o "grand monde" da nossa capital, que reclamava um restaurant no centro á altura do progresso e da civilização que acompanham o Rio nestes ultimos tempos. O Assyrio vae ser dotado de um serviço de cozinha como não vimos ainda entre nós, afim de se impôr desde logo com uma freguezia exigente e distincta. Está este serviço principal a cargo dos mais afamados profissionaes contratados especialmente no estrangeiro. A transformação por que passou o Assyrio é quasi impossivel descrever nestas linhas, tal a impressão causada na visita que o DIARIO CARIOCA fez hontem, acompanhado dos seus novos e arrojados proprietarios.

E foi durante essa visita que apanhamos o aspecto que aqui se vê do salão, cujo deslumbramento, gosto, arte e luxo serão hoje, de 14 horas em deante, apreciados pelo publico e pela imprensa carioca que para isso recebeu gentil convite.

HAROLD B. BUTLER

Director da Repartição Internacional do Trabalho

A sala de leitura do Bureau do Trabalho, em Genebra

Em visita official ao Brasil, deve chegar pelo "Almanzora", no dia 16 do corrente, o sr. Harold B. Butler, director da Repartição Internacional do Trabalho.

O sr. Harold B. Butler, que o Conselho de Administração elegeu para substituto do fallecido sr. Albert Thomas, como director da Repartição Internacional do Trabalho, associou-se desde a sua origem á obra da Organização Internacional do Trabalho.

Nascido em 6 de outubro de 1883, em Oxford, o sr. Harold B. Butler fez brilhantes estudos, primeiro no Collegio de Eton, depois na Universidade de Oxford. Entrando para a administração britannica em 1907, tornou-se funccionario do Ministerio do Interior.

O seu primeiro contacto com os meios internacionaes data de 1910, pois foi o secretario da delegação britannica na Conferencia Internacional de Navegação Aerea, reunida em Paris naquelle anno. Serviu em seguida, durante alguns annos, no Departamento da Industria do Ministerio do Interior e, depois de ter occupado varios cargos importantes durante a guerra, foi, em 1917, um dos 3 funccionarios superiores designados para organizar o Ministerio do Trabalho, recentemente creado, do qual veiu a ser o secretario-adjunto principal, em 1919.

Na Conferencia da Paz, em Paris, foi secretario geral adjunto da commissão de legislação internacional do trabalho encarregada da elaboração da parte XIII do Tratado.

Foi o sr. Harold B. Butler o primeiro a redigir em suas linhas geraes o projecto apresentado pelo governo britannico em Paris com o escôpo de tornar a cooperação internacional no dominio economico uma parte essencial de todo o plano estabelecido pelas nações alliadas com o fim de estabelecer a paz universal.

Quando se reuniu em Washington, em outubro de 1919, a primeira Conferencia Internacional do Trabalho, o sr. Harold B. Butler foi nomeado secretario geral da mesma. No anno seguinte, o sr. Albert Thomas o escolheu para director adjunto da Repartição Internacional do Trabalho. Nessa qualidade, o sr. Harold B. Butler visitou a mór parte dos paizes da Europa. Em 1926, fez uma viagem aos Estados Unidos e ao Canadá e a esse proposito organizou um notavel relatorio, publicado sob o titulo: "As relações industriaes nos Estados Unidos".

Em 1927, a convite do governo da União Sul-Africana, percorreu a Africa do Sul e a Rhodesia. De volta, apresentou um relatorio ao Conselho de Administração sobre a situação desse paiz. Em 1930, emprehendeu nova viagem á America do Norte, o que lhe permittiu publicar um estudo muito documentado sobre: "Os problemas da falta de trabalho nos Estados Unidos". Convidado pelo governo do Cairo, foi ao Egypto, em fevereiro de 1932, para estudar "in loco" as condições actuaes da industria e preparar um relatorio para o governo desse paiz sobre os melhores meios de organizar o seu Departamento do Trabalho.

Na sua quinquagesima nona sessão, em junho de 1932, o Conselho de Administração, em consequencia do fallecimento do sr. Albert Thomas, elegeu o sr. Harold B. Butler, director da Repartição Internacional do Trabalho.

O sr. Harold B. Butler exerce as funcções de director ha mais de dois annos e durante esse tempo já visitou um certo numero de paizes europeus.

Do 4º para o 12º R. C. I.

O capitão Antonio Ribeiro Weimann foi transferido do 4º para o 12º R. C. I.

O Encerramento dos Cursos no Lycée Français

Grupo dos diplomados, tendo ao centro o dr. Nobrega da Cunha, cercado pelos directores e professores do estabelecimento

Hontem, no Lycée Française, realizou-se a festa de encerramento dos cursos e distribuição dos diplomas aos alumnos que terminaram o curso secundario e dos premios de 1935. Assistiram ao acto, o embaixador da França e senhora Hermite, dr. Nobrega da Cunha, superintendente do ensino secundario, consul da França, drs Ribas Carneiro, Isaias Alves, Franklin Sampaio, presidente, e René Bougié, thesoureiro do Conselho de Administração, altas autoridades e pessoas de destaque na nossa sociedade.

Abrindo a sessão, o professor Alfred Le Forestier, director do "Lycée", fez uma allocução allusiva ao acto, na qual salientou a obra realizada por esse instituto, dentro da fraternidade franco-brasileira, agradecendo ainda ao embaixador Hermite, ao dr. Franklin Sampaio e René Bougié, estes membros do Conselho de Administração, toda solicitude e esforço que têm empenhado pelo desenvolvimento da casa.

A seguir foram entregues os diplomas aos alumnos que terminaram o curso e os premios de honra e medalhas de prata e bronze, offerecidas pela Municipalidade de Paris.

Foi dada depois a palavra ao professor Antonio Peryassú, paranympho da turma, que proferiu o seu discurso abordando a influencia da literatura franceza sobre o desenvolvimento literario do Brasil. Falou ainda o dr. Ribas Carneiro, que pronunciou vibrante oração saudando os seus antigos alumnos, que lhe haviam prestado, no quadro, significativa homenagem. A seguir, o orador da turma, José Fiuza da Silveira disse, em nome dos seus collegas, os adeuses ao Lycée Français, onde se tinham formado.

Continuou-se a distribuição de premios, findo o que o dr. Renato Almeida, director brasileiro do "Lycée Français" que, em nome do collegio, despediu-se dos alumnos do 5º anno, chamando-lhes a attenção para a gravidade do momento brasileiro e mostrando as responsabilidades que cabem aos moços no sentido de combater e vencer os perigos que ora nos cercam.

Ergue-se, por fim, o embaixador Hermite que affirmou a sua satisfação por encontrar-se uma vez mais, em dia tão festivo, no seio dos alumnos do "Lycée". Referiu-se aos esforços dos administradores, directores e professores em desenvolver aquelle instituto franco-brasileiro, terminando por agradecer a todos que se empenhavam pela obra representada pelo "Lycée Français".

Uma banda de musica da Policia Militar abrilhantou a festa que terminou com dansas que se prolongaram por varias horas.

Pela Alphabetização do Brasil

A solenne reunião do Primeiro Congresso Contra o Analphabetismo

Realizou-se hontem, conforme noticiámos, o Primeiro Congresso Contra o Analphabetismo, promovido pela Cruzada Nacional de Educação e patrocinado pela Associação Brasileira de Imprensa.

O cliché acima representa um aspecto da solennidade, vendo-se, entre outras pessoas gradas, o sr. Gustavo Capanema, ministro da Educação e o sr. Gustavo Armbrust, presidente da C. N. E.

ASSOCIAÇÃO DOS PHOTOGRAPHOS DO BRASIL

O sr. Heitor Beltrão falando na sessão solenne

A Associação dos Photographos do Brasil realizou uma sessão solenne em commemoração ao 4.º anniversario da sua fundação.

A sessão foi presidida pelo sr. Heitor Beltrão, a ella comparecendo, não sómente os associados, como innumeras familias e pessoas gradas.

O orador official, sr. Rodrigo Magalhães, pronunciou um discurso veemente, estudando a vida da Associação e estimulando os seus associados a trabalharem pela grandeza da classe.

PRISÃO DE VENTRE
TOME O
INDIGESTÕES
QUE ESTA
MAO HALITO
RECONHECIDO COMO
ACIDEZ
O MELHOR E O MAIS
SABOROSO
Sal de uvas
PICOT
3 TAMANHOS: 2$600 – 4$400 – 7$000
E EM PASTILHAS 1$000

Ordem sobre os officiaes que concluiram o curso da Escola de Armas

O ministro da Guerra declarou que, attendendo ás condições dos officiaes que terminaram seu curso na Escola de Armas, permittindo-se que aos mesmos seja concedido o transito normal, exceptuando-se os que se destinam ao 30º e 31º B. C., que, conforme deliberação anterior, deverão embarcar no prazo de 15 dias.

TERMINA AMANHÃ O PRAZO PARA APRESENTAÇÃO DE SUB-EMENDAS A' CONSTITUIÇÃO

(Conclusão da 1ª pagina).

DEPUTADOS DA MINORIA QUE VOTARÃO AS MEDIDAS PLEITEADAS

Innumeros deputados da minoria já se manifestaram pela approvação das emendas á Constituição. Entre os que já assumiram esta attitude se destacam os srs. Furtado de Menezes, conego Macario de Almeida, Polycarpo Viotti, representantes do P. R. M., mas que seguem a orientação da Liga Eleitoral Catholica.

Esses elementos, ao que apurámos hontem na Camara, apoiarão todas as medidas solicitadas pelo Governo, ainda mesmo que a minoria queira fechar a questão.

O PRAZO PARA A APRESENTAÇÃO DE SUB-EMENDAS

O sr. Pedro Aleixo requereu hontem, sendo approvado por 155 votos contra 25, que se fixasse para amanhã, ás 14.30, o prazo para o recebimento de sub-emendas á Constituição.

VOTARAM CONTRA...

Votaram contra a fixação deste prazo os srs. Abguar Bastos, Café Filho, Botto de Menezes, Aldo Sampaio, Motta Lima, Fernandes Lima, Pedro Lago, Pedro Calmon, Ubaldo Ramalhete, Jair Tovar, Henrique Dodsworth, Sampaio Corrêa, Acurcio Torres, Bandeira Vaughan, Cincinato Braga, Laerte Setubal, Bias Bueno, Alves Palma, Teixeira Pinto, Gomes Ferraz e Domingos Velasco.

COMO NO THEATRO

Alguem que estava perto, chamou a attenção para o modo divergente com que a minoria estava votando.

O sr. Diniz Junior explica:

— O caso da minoria é identico ao de uma companhia de theatro, que tem varias "estrellas" no seu elenco. Todas querem os principaes papeis e, dahi, surgirem rivalidades e arrufos...

O SR. LUSARDO NÃO QUERIA QUE A MINORIA DE'SSE NUMERO!

Na votação do prazo para a fixação da apresentação de sub-emendas, os srs. Acurcio Torres e Lusardo procuraram evitar que a minoria désse numero.

O procer libertador, visivelmente agitado, aconselhava a todos que se retirassem do recinto.

O sr. Pedro Aleixo comprehendeu a manobra e, immediatamente procurou o sr. João Neves.

Encontrando-se com o leader da minoria, disse o sr. Pedro Aleixo:

— Então, João Neves, em que fica a nossa combinação?

— Vou providenciar, replicou o tribuno gaucho.

E, logo em seguida, a minoria dava numero.

OS DEPUTADOS RIOGRANDENSES DO NORTE VOTAM COM O GOVERNO

Os srs. Ferreira de Souza, Alberto Roselli e Martins Véras votaram hontem apoiando as medidas repressivas ao extremismo.

OS BARCELLISTAS TAMBEM...

Os deputados da União Progressista, com os quaes a minoria contava, votaram hontem de accôrdo com o leader da maioria. Divergiram, apenas, os srs. Vaughan e Prado Kelly.

A REUNIÃO DA COMMISSÃO DOS CINCO

A Commissão dos Cinco, que dará o parecer sobre as emendas á Constituição, reunir-se-á amanhã, ás 15 horas, afim de ouvir o parecer do relator Jairo Franco.

COM "ESPIRITO MAU" NO CORPO...

O sr. Barreto Pinto continua agitado. Está mesmo com "espirito mau" no corpo. Ainda hontem procurou fazer barulho com uma declaração de voto.

A certa altura disse:

— "Votei contra a fixação do prazo porque continuo coerente com as minhas attitudes anteriores, negando de modo invariavel o meu apoio aos requerimentos referentes á reducção de prazos regimentaes."

O SR. RAPHAEL MENEZES NÃO CONTINUARA' NA MINORIA

O sr. Raphael Menezes, eleito pela "Concentração Autonomista" da Bahia, não emprestará mais apoio á minoria parlamentar.

O representante bahiano, depois de varias conferencias com o sr. Pedro Aleixo, leader da maioria, resolveu integrar as hostes situacionistas.

AS RESTRICÇÕES DO SR. LEVI CARNEIRO A' REFORMA DA LEI DE SEGURANÇA

Depois de approvadas as modificações introduzidas na "Lei de Segurança", o sr. Levi Carneiro mandou á Mesa a seguinte declaração de voto:

"A Camara dos Deputados, votando, em curto prazo a reforma á chamada "Lei de Segurança Nacional". cedeu, justificadamente, ao empenho de expedir as medidas, de sua competencia, reclamadas pelos altos responsaveis pela ordem publica, dando, ao mesmo tempo, a melhor demonstração de que a Constituição vigente comporta providencias do maior alcance para defesa do regime que instituiu. Essas mesmas circumstancias restringiram, porém, o debate no seio da propria Commissão de Constituição e Justiça, que formulou o projecto inicial e o substitutivo approvado. Não poude, assim, expôr, detidamente, aos meus doutos companheiros de Commissão, todas as razões que me levariam a alterar, restringir ou ampliar varios dispositivos, apenas, obtido algumas modificações secundarias. Para os objectivos em vista, a lei votada parece-me, assim, em certos aspectos, deficiente, em outros, excessiva. No que toca aos processos judiciarios cabiveis, não fez ella as modificações aconselhaveis, que o abreviariam, sem sacrificio da defesa dos accusados. Não cuida mesmo, como suppuz necessario de regular, por forma adequada, o processo perante o Supremo Tribunal Militar, a que se refere o art. 163, paragrapho 1º da Constituição. Admitto a averiguação liminar dos factos que determinem o afastamento de funccionarios, por uma commissão administrativa idonea. Attribuo pleno valor probante ás conclusões dessa commissão — "si et in quantum" — como, em boa doutrina, se reconhece, geralmente, aos actos e affirmações das autoridades administrativas. Parece-me, no emtanto, acertado resalvar expressamente: 1º) a audiencia do accusado pela Commissão; e 2º) a producção ulterior de plena prova em contrario, pelo accusado, perante os orgãos judiciarios ordinarios. Acredito, aliás, que essas duas garantias não ficam excluidas, ainda que o substitutivo não as consigne expressamente. Tambem acredito que, afastado o funccionario, civil ou militar, com perda de todas as vantagens do cargo, para ser afinal aposentado com os vencimentos que lhe couberem — ao menos as vantagens da aposentadoria hão de retrotrahir até á data do afastamento inicial. Seria iniquo que, depois de reconhecido culpado, tivesse o funccionario proventos que lhe seriam negados, em consequencia do acto discricionario de seu afastamento do cargo, na phase precedente á aposentadoria. Sem minudear todas as divergencias, em que me vejo com os dispositivos approvados — accentuarei, apenas, para concluir, que, tendo obtido que se autorizasse o afastamento dos funccionarios civis somente quando "a bem da segurança das instituições politicas" — não logrei que, em relação aos officiaes do Exercito e da Armada, se usasse da mesma expressão, ainda com pequeno additamento. O texto approvado autoriza a medida — "a bem da disciplina e dos interesses das classes armadas". Votei por que se dissesse — "a bem da segurança das instituições politicas ou sociaes, e da disciplina das classes armadas" — ficando accentuados que esses dois requisitos seriam conjuntamente exigidos em cada caso. Pareceu-se que a formula approvada transcende dos objectivos estrictos da lei, pela sua amplitude e pela extensa compreensão dos termos usados, pode comportar arbitrio demasiado — e soffrer interpretações que attribuam ao Poder Legislativo, ou ao Governo, o que não esteve, sequer, na intenção de um ou de outro. Ainda assim, não me animei a retardar, por um momento o curso do projecto, insistindo nas ponderações que me occorreram. Bem sabia que a Camara desejava concluir, sem demora, o cumprimento do seu dever, dispensando-se de aprimorar o texto da lei, e confiante (como declarou o proprio representante da minoria a opposicionista), em que o Governo usará das medidas postas ao seu alcance, com sabedoria e moderação, ainda que com energia, e estrictamente no alto interesse da defesa do regime de democracia-social, instituido pela Constituição de 16 de julho. Tenho tambem, ainda agora, essa mesma confiança, essa tranquillizadora certeza. Sala das Sessões, 12 de dezembro de 1935 — Levi Carneiro".

TINTA BRASILIA
TYPO OFFICIAL
A MELHOR

Ramon De La Sierra Já E' CONHECIDO DA POLICIA DO RIO!

(Conclusão da 1ª pagina).

formou o cortejo policial que se dirigiu para o Edificio Gloria.

Lá, no appartamento de Ugo Barbiani, foi então feita a reconstituição do crime pela filmagem das scenas principaes da tragedia, servindo de victima, como da vez anterior, o gerente do Edificio.

Ramon, como já fizera da primeira vez, reproduziu com exactidão e nitidez, os pormenores do drama.

A serenidade e a precisão, com que Ramon reproduziu a scena do crime, não deixou a menor duvida de que tinha sido elle, com effeito, o autor do nefando attentado.

Pelos cantos do aposento os policiaes cochixavam, formulavam hypotheses e entreolhavam-se admirados á medida que Ramon reproduzia todos os movimentos que fizera, antes e depois da execução do delicto.

Estava feito, a contento geral, a reconstituição do crime. Não havia mais duvidas. Ramon Martinez de La Sierra fôra o autor da morte do tenente Ugo Barbiani. Era essa, pelo menos, a convicção unanime.

Mais um agradavel passeio de automovel

Terminada a reconstituição do crime, pela filmagem, os investigadores Lobão e Maia se apoderaram, novamente de Ramon, e eil-os a rodar pela cidade, em auto, no afan de realisar novas diligencias.

Ramon reconhece o conselheiro da Embaixada

Durante a reconstituição do crime pela filmagem no apartamento 302, do "Edificio Gloria" occorreu um episodio interessante. Ramon ao deparar com o Conselheiro da Embaixada italiana, e depois de fital-o muito fez signal para o interprete Gurjão, chamando-o para junto de si, e dizendo-lhe em tom de confidencia:

— Eu conheço aquelle homem. Vi-o em Roma.

Um carro Chrysler que desperta suspeita

Quando as autoridades do 4º districto, levaram Ramom de La Sierra para reconhecer um cadaver que se achava na "morgue" do Instituto Medico Legal, a reportagem do DIARIO CARIOCA, teve a sua curiosidade despertada por um carro Chrysler de côr verde claro que acompanhava as diligencias.

De indagações em indagações, conseguimos apurar que o Chrysler, pertencia á Cooperativa dos Chauffeurs do Rio de Janeiro, onde as autoridades do 4º districto, haviam detido 4 homens, como suspeitos de cumplicidade com o criminoso.

Rumamos para a Cooperativa e, ali, conseguimos apurar que os detidos eram João Pedro Martins, superintendente da Cooperativa dos Chauffeurs, seus dois filhos, João Carlos Martins, e o mecanico Manoel da Costa Paes, que, na occasião da prisão, havia ido comprar uma peça na garage da rua Visconde de Itauna.

Achamos estranho, no emtanto, que um desconhecido, completamente alheio ao caso, como é o sr. Alberto Ferreira dos Santos, presidente da União Beneficente dos Chauffeurs, tivesse ingresso livre na sala onde os investigadores interrogavam os detidos, não sendo essa entrada franqueada, nem siquer, para o commissario de dia.

Portanto, passamos a vigiar com mais attenção os passos do dito senhor, e, assim, é que, alta madrugada, quando elle deixava o districto, resolvemos "acampanal-o".

Dirigiu-se o sr. Alberto para a Cooperativa á rua Visconde de Itauna e ali chegado poz-se a confabular com um outro cavalheiro, do qual só conseguimos saber ser o presidente da Cooperativa.

Depois de longa conferencia, vimos o sr. Alberto tomar a direcção de outro auto Chrysler, este agora de cor beije e dirigir-se á bomba de gazolina, mandando collocar no tanque 80 litros de essencia.

Tanta gazolina paar uma pequena corrida, chamou-nos a attenção.

Em breve, o carro de côr beije rumava em direcção ao centro da cidade. Seguimol-o. Passou elle pelo largo da Lapa, parou em um café, e seu passageiro, desceu, comprou cigarros, foi advertido por um guarda civil de ronda e depois... praia.

A volta é grande.

Diminuimos a marcha no Pavilhão Mourisco, o nosso perseguido demonstra interesse no ponto de estacionamento mas não pára, dirigindo-se em direcção ao tunnel Novo.

Em marcha regular atravessamos o tunnel e logo á saida, o nosso homem entra em uma garage á esquerda.

Ficamos desapontados.

Teria elle vindo guardar o carro? Teria elle vindo em outra missão?

Estacionamos mais adeante. Nosso reporter salta e dirige-se á garage.

Lá dentro o homem trocou algumas palavras com um lavador. Depois, satisfeito, dirige-se para o auto e sae, entrando logo em um posto de abastecimento. Esperamos. Começou então uma série interminavel de visitas ás garages.

Já dia, parou o sr. Alberto na garage Copacabana, esquina de Hilario de Gouvêa.

Ao homem da garage, fez elle perguntas acerca da limousine preta com direcção ao lado direito.

O trabalhador pensou... pensou... e disse que por volta das 8 horas, costumava sair de uma casa daquelle mesma rua um Rolls-Royce luxuoso, de côr preta.

A informação era muito vaga, mas, mesmo assim, o sr. Alberto se dirigiu para o tunnel Alaor Prata.

A casa dos detidos

Vemos a Chrysler começar a subir a ladeira dos Tabajaras. Nosso auto emprega-se a fundo. A ladeira é bastante ingreme.

Ao chegarmos ao alto, o nosso "acampanado" dobra á esquerda, entrando pela rua Euclydes da Rocha. Caminho horrivel. O carro beije, pára á porta do numero 152: a casa de João Pedro Martins.

Ali, o sr. Alberto salta, dirige-se á garage, levanta a porta de aço, inspecciona tudo, interroga a vizinhança e depois, regressa.

Um de nossos companheiros segue-o emquanto outro apura o caso na redondeza.

Sherlocks

O reporter faz o mesmo que o presidente da União.

Levanta a porta de aço da garage que fica na frente da casa, entra e lá, começa em pesquizas.

Encontra o recinto bastante desarranjado, tendo a impressão de que alguem ali estivera, fazendo aquella desarrumação.

Uns páos grossos que se achavam amontoados em um dos lados, haviam sido derrubados para o centro. Bem no meio, atravessando o caminho, diversas ripas postas a proposito; mais adeante, uma cama "de vento", fechada; em um dos cantos, em cima de um caixote, um amontoado de vidros de quadros, que ali haviam sido jogados.

Tudo para despistar?...

O criminoso Ramon saindo hontem da delegacia para uma diligencia

O rastro

O reporter, leitor de Conan Doyle, procura uma ponta de cigarro e encontra o rastro do auto que estivera na garage.

O carro, estava com os pneus trazeiros gastos, ficando sómente impresso sobre a areia a marca da parte exterior dos antiderrapantes.

Eram em feitio de zig-xag como é commumente usado.

Satisfeitos, preparamo-nos para a retirada, quando nossa attenção é despertada por um vulto feminino que nos espreita.

Dirigimo-nos a elle.

A senhora, como soubesse o que lhe seria perguntado, foi logo dizendo.

— O senhor esteve hontem aqui com a policia?

O reporter, então, informa que fôra designado pela madrugada, afim de vistoriar o local e então, procura informes seguros.

E ella conta que, hontem, diversos senhores haviam chegado de carro e apeado á porta daquella mesma casa. Um delles falou com um rapaz franzino, — o criminoso — em lingua estrangeira e, que depois, se dirigira aos outros, traduzindo o que ouvira, dizendo que o rapaz estava descrevendo o que havia na casa. Antes de entrar no predio. Disse que nelle havia um pombal; uma geladeira, na sala de jantar, da qual ella não se lembra a côr, que na mesma sala ha um retrato pendente da parede, no qual apparecem duas mulheres; ha na casa um gato de côr avermelhada... E descreveu mais as disposições da casinha e do banheiro, dizendo que atraz da porta havia um prego onde puzera a roupa.

Extremamente minuciosa a discripção de Ramon de La Sierra, como vêem os leitores.

Investigando...

Sabiamos já que as autoridades haviam encontrado tudo de accordo com as declarações do criminoso. E viemos a saber ainda, pela nossa informante, que no domingo, o "sr. Pedro", como é conhecido no logar, João Pedro Martins, dono da casa, havia saido bastante cedo, mas a pé e não com o automovel "Chrysler" de côr beije que estivera ha pouco no local e no qual costumava sempre vir para casa.

A senhora disse mais que, por volta das dez horas, passára á frente da casa, encontrando a garage aberta e... vazia; que mais tarde, por volta das 16, vira o "sr. Pedro" sair, mas... de carro.

Vê-se, por ahi, que precisamente á hora em que o criminoso diz ter trocado de roupa, não se achava ninguem na casa.

A limousine preta

Acompanhando o presidente da União, descobrimos, então, a "limousine" tão procurada.

Estava ella estacionada á porta de uma garage particular da rua Hilario Gouvêa, 15, fundos da residencia de um importante commerciante de café, á praia de Copacabana, 516.

Era preta, sem nenhum friso claro, Rolls-Royce, licença numero 362. Seu interior luxuoso é forrado de velludo verde claro, quasi amarello.

O homem que a limpava, nada quiz dizer, mas vimol-o entrar novamente na garage e de lá sair com outra Rolls-Royce aberta, de cor clara, n. 14.336 e collocal-a á rectaguarda da primeira.

O sr. Alberto Ferreira dirige-se então a um telephone e se põe em communicação com o investigador Lobão, pedindo-lhe a presença no local.

A policia não deveria saber de nossa presença ali. Por isso, dirigimo-nos á praia. Sentamo-nos em um banco.

O sol é forte. Roupa pesada, o reporter derrete-se em suor, pois nada menos de uma hora esperou pelos technicos da D. G. I.

Estes chegaram com o criminoso e foram reconhecer a "limousine".

Em tudo se parecia, menos na altura, foi o que disse Ramon. A em que elle viajára em companhia do mandante do crime era mais baixa.

Os policiaes conversaram... conversaram e se foram embora.

Ramon Martinez de la Sierra, o criminoso

DR. BOLONHA DE CAMPOS
Clinica medica — Doenças de senhoras e crianças — Partos — Tratamento rapido e moderno da erysipela Cons. R. S. José, 166-3.º — Phone 22-7070 — Segundas quartas e sextas, das 2 ás 5 horas. Terças, quintas e sabbados, das 9 ás 11. Res. Rua Alexandre Ferreira, 40-Gavea — Phone 26-2063.

Sementeira de cadaveres!

O commissario Ary Leão, do 21º districto policial, recebeu hontem a communicação de que na estrada Vicente de Carvalho se encontrava um homem morto.

Aquella autoridade partiu para o local indicado e constatou ser veridica a informação, tomando todas as providencias entre as quaes, o pedido da pericia.

Vestia o morto, que é branco e apparenta 25 annos, terno cinza, sapatos pretos, camisa e gravata claras.

Ao lado do morto foram encontradas uma garrafa de formicida vazia e uma caneca.

Nenhum documento que o pudesse identificar, foi encontrado em seu poder.

Presumem os peritos do D. G. I., tratar-se de suicidio.

Com guia do 21º districto, foi o cadaver removido para o necroterio, onde será autopsiado.

Serviço de communicação entre o presidio a bordo do "Pedro I" e o publico

Para bordo, o recebimento será feito ás segundas, quartas, e sextas das 9 ás 11 horas. — Para terra, a entrega aos destinatarios será feita das 11 ás 12 horas.

O referido serviço será feito na séde da Policia Maritima.

Aos srs. officiaes e civis presos a bordo do "Pedro I" será permittido fazer uso da mala de correspondencia e entrega de encommendas para terra, desde que sejam observadas as seguintes instrucções:

a) A correspondencia deve ser entregue ao serviço de bordo, de correspondencia e entrega de encommendas, a cargo do cte. militar do Presidio em enveloppes **abertos**, devidamente subscriptos com o nome e endereço do destinatario.

b) As encommendas de roupa ou de qualquer objecto, devem ser remettidas para terra, ou vice-versa, exclusivamente por intermedio do serviço organizado.

c) Fica expressamente prohibido aos tripulantes do navio, ou das lanchas de conducção, entregar ou receber qualquer objecto, encommenda ou correspondencia destinadas aos tripulantes do navio.

A firma Leclerc Limitada não terá o seu contrato archivado

Ha dias, foi pedido o archivamento do contrato da firma Casa Leclerc Ltda., ao Departamento da Industria e Commercio desta praça, que proferiu no requerimento o seguinte despacho publicado no "Diario Official", de 27 de novembro ultimo:

"Da Casa Leclerc Limitada, para o archivamento do seu contrato social. — O acc. cuja certidão apresentam não decide sobre o direito ao uso commercial do nome Leclerc" — Não ha o que deferir."

A homenagem ao deputado Demetrio Xavier

Realiza-se no proximo dia 21, no Lido, o jantar offerecido ao deputado Demetrio Xavier, pelos seus inumeros amigos e admiradores.

Aproveitando a opportunidade será offerecido ao illustre deputado gaucho um riquissimo album contendo todos os seus discursos pronunciados na Camara.

Será o orador official o deputado Raphael Cincorá. Comparecerão á homenagem os presidentes Getulio Vargas, Antonio Carlos e Medeiros Netto, ministros da Fazenda e Agricultura e grande numero de deputados e senadores.

AMERICAN BOSCH CentrOmatic

RADIO
offerece:
summa clareza e nitidez do som, selectividade extraordinaria e por isto isenção de ruidos.
Positivamente não ha melhor!

Dr. Mario Jorge de Carvalho
CIRURGIAO CHEFE E DIRECTOR DO HOSPITAL CENTRAL DE ACCIDENTADOS
OPERAÇÕES — APPARELHOS — MECANOTHERAPIA — APPLICAÇÕES ELECTRICAS (INDUCTOTHERMIA — ONDA CURTA — ULTRA VIOLETA, ETC.) — VIAS URINARIAS
Consult. das 15 ás 18 horas — S. JOSE', 81/5-6.º andar
PHONE 22-4085
Hospital, das 9 ás 14 horas — REZENDE, 154 - Phone 22-9061
Residencia NASCIMENTO SILVA, 561 — PHONE 27-4123

FASANELLO
AVENIDA 110 AVENIDA 147
2.000
CONTOS
NATAL - DEZEMBRO 21
REMETTEMOS BILHETES A TODO O BRASIL

Em Defesa da Maior Aspiração do Funccionalismo

Os protestos do sr. Henrique Dodsworth em face da demora do reajustamento — Os projectos approvados na ordem do dia — Tres mil contos para uma ferrovia — O aforamento de um terreno para o C. R. Flamengo — Reorganizando o Conselho Nacional de Educação — Termina amanhã o prazo de apresentação de emendas ás emendas á Constituição

Sr. Barreto Pinto

Ainda hontem se agitou na Camara o projecto de reajustamento do funccionalismo publico. O sr. Henrique Dodsworth se reportou ás observações que fizera na vespera a respeito da aspiração maxima dos funccionarios, declarando fazer questão de que ficasse consignada nos annaes a circumstancia de ter o sr. Manoel Bernardino, antehontem mesmo convocado uma reunião da sub-commissão, numa das dependencias da Camara.

O sr. Manoel Bernardino intervem, contestando a responsabilidade da nova sub-commissão no retardamento da remessa das tabellas ao Governo.

O sr. Dodsworth replica, novamente, affirmando que naquelle conclave haviam estado presentes os srs. Raulino de Faria e Paulo Ramos, membros do referido orgão, além de um funccionario da Fazenda. Cogitava-se de melhorar as tabellas organizadas pela Commissão Mixta. Isso, diz o representante carioca, deixava patente que as tabellas ainda estavam pendentes de estudo. A contestação do sr. Manoel Bernardino não procedia, pois. E tudo levava a crer que o deputado mineiro estava servindo ao governo e retardando o ante-projecto para que depois houvesse desculpa da falta de tempo.

AINDA O REAJUSTAMENTO

O sr. Henrique Dodsworth voltou a falar sobre o reajustamento. Historiou os trabalhos de elaboração do ante-projecto pela Commissão Mixta. A' esta altura, o sr. Accurcio Torres aparteia, indagando do orador se acreditava que o reajustamento seria mesmo votado ainda este anno. O deputado carioca retruca que acreditava e, isso porque a votação do referido projecto fôra um dos motivos allegados para a prorogação dos trabalhos do Legislativo. A Camara, certamente, não desejaria desmerecer no conceito publico e saberia cumprir o seu dever, embora o Governo procurasse causar-lhe os maiores impecilhos. E o sr. Dodsworth continua, depois, criticando parte por parte o trabalho da sub-commissão presidida pelo sr. Manoel Bernardino, a quem — na sua opinião — cabia a culpa das delongas.

NA ORDEM DO DIA

Depois de serem considerados objecto de deliberação varios projectos, o sr. Waldemar Ferreira requereu urgencia para a immediata votação do projecto dispensado sobre duplicatas ou contas assignadas.

Approvada a urgencia, o sr. Barreto Pinto pede verificação de votos, sendo ratificada a deliberação anterior e submettido a votos o projecto.

O sr. Barreto Pinto protesta contra a urgencia concedida, dizendo que ella só pode ser dada quando envolve augmento de despesa, no prazo de 48 horas. Terminou dizendo que o projecto não podia, portanto, ser votado. O sr. Godofredo Vianna requereu, logo depois, o prazo de 24 horas uteis, até segunda-feira, por ser hoje domingo. Depois de falar, o sr. Paulo Martins, o requerimento do presidente da Commissão de Justiça foi approvado.

TRES MIL CONTOS PARA UMA FERROVIA

A requerimento do sr. Amaral Peixoto foi approvado em ultimo turno o projecto concedendo o credito supplementar de 3 mil contos para a Estrada de Ferro Jaguará-São Thiago-São Borja, sob o fundamento de que se a lei não fosse votada até o fim de dezembro, as obras teriam de paralysar.

PARA O FLAMENGO

Tambem em virtude de urgencia requerida, foi approvado o substitutivo ao projecto que concede ao C. R. do Flamengo o aforamento de um terreno na Avenida Ruy Barbosa.

REORGANIZANDO O C. N. E.

Na 3ª discussão do projecto que organiza o Conselho Nacional de Educação, occupou a tribuna o sr. Acelyno Leão.

REDUCÇÃO DE PRAZO PARA O RECEBIMENTO DAS EMENDAS A' CONSTITUIÇÃO

Falava ainda o representante do Pará, quando o sr. Pedro Aleixo requereu, nos termos do art. 137 do Regimento, a reducção do prazo para o recebimento de emendas á emenda á Constituição, afim de que o mesmo fique encerrado ás 14.30 horas de segunda-feira.

Dado como approvado o requerimento do leader da maioria, o sr. Accurcio Torres pediu verificação de votos, sendo o requerimento approvado por 155 votos contra 25.

O NATAL DOS FUNCCIONARIOS PUBLICOS

O deputado Adalberto Corrêa encaminhou hontem á Camara, por intermedio da Commissão de

Sr. Henrique Dodsworth

Finanças, para o effeito do respectivo aceeleramento, o seguinte projecto de lei:

"Art. 1º — Ficam suspensas as consignações em folha dos funccionarios federaes relativas ao mez de dezembro de 1935.

§ 1º — As referidas consignações serão pagas em janeiro de 1936, accrescidas dos juros legaes, adiando-se successivamente, nas mesmas condições, o pagamento das demais consignações.

Art. 2º — A presente lei entrará em vigor immediatamente após á sua publicação, devendo o seu texto ser transmittido telegraphicamente ás delegacias fiscaes, nos Estados".

A' vista desse projecto, procurámos colher-lhe os fundamentos mediante as palavras do proprio autor, que nos disse:

— Apresento esse projecto, de cuja approvação não tenho duvidas, porque se trata de uma disposição cuja iniciativa não podia ter o ministro da Fazenda ou o presidente da Republica, independentemente do Legislativo, ao contrario do que occorreu quando do Governo Provisorio. Com esse projecto não tenho outro intuito senão o de lisonjear os proprios sentimentos brasileiros, no fim do anno, com as festas consagradas ao lar, e que tanto se embellezam em todo o mundo das tradições christães. Além disso trata-se de um acto de justiça social, para lhe empregar a expressão em voga, e de uma opportunidade tanto mais sensivel quanto é certo que todos os lares vêm de passar pelos riscos de um movimento extremista, que visava, não apenas a destruição politica do paiz, mas, e sobretudo, a destruição da familia e da propriedade. Dahi a certeza que tenho da sympathia com que esse projecto será approvado, e da justa homenagem que com elle se presta, nessas festas do Natal, ás tradições brasileiras.

PIANOS E RADIOS
novos, dos melhores fabricantes A LONGO PRAZO. Este mez grandes descontos para vendas á vista
A. MATHIAS, unico agente dos
Pianos BECHSTEIN
123, Avenida Rio Branco, 123

A Defesa dos Ethiopes

UM INQUERITO EM TORNO DOS BOMBARDEIOS DOS HOSPITAES — A MORTE DE UM MEDICO AMERICANO

ADDIS ABEBA, 14 (A. B.) — Roma não publicou communicado official. Da frente norte chegam noticias de escaramuças entre patrulhas e do sul informam que alguns somalis desertaram dos italianos e offereceram seus prestimos ao ras Desta.

A Cruz Vermelha Internacional está procedendo a investigações em torno do allegado bombardeio de hospitaes, para apurar o que ha de verdade sobre o caso e informar a Genebra.

A DEFESA DE ADDIS ABEBA

ADDIS ABEBA, 14 (Havas) — O governo ethiope, que está tomando precauções contra eventuaes bombardeios da capital, ordenou que todas as administrações puzessem os seus archivos em segurança.

No Ministerio das Finanças os fundos do Estado estão protegidos por saccos de areia.

Os commerciantes dos differentes bairros designaram dirigentes da policia civica que tomarão disposições para evitar incendios, roubos ou panico por occasião dos eventuaes bombardeios.

A MORTE DO MEDICO HOCKMAN

ADDIS ABEBA, 14 (Havas) — O medico norte-americano Robert Hockman, que faz parte da missão da Cruz Vermelha dos Estados Unidos, foi morto em consequencia de uma explosão quando desenterrava um obuz não deflagrado em Daggabhur, na provincia de Ogaden.

ADDIS ABEBA, 14 (Havas) — O dr. Robert Hockman, morto em consequencia da explosão tardia de uma bomba italiana recentemente lançada, encontra-se na Ethiopia ha dois annos e a principio trabalhou no Hospital Americano de Addis Abeba.

Em outubro ultimo partiu para a frente de Ogaden, afim de organizar missões sanitarias.

O dr. Hockman era muito popular entre os ethiopes.

Sr. Waldemar Ferreira

O Bombardeio Aereo de Daggabur

FICARAM APENAS QUATRO CASAS DE PE'

O pavor entre os ethiopes

DJIBUTI, 14 (Havas) — Segundo informa um jornalista chegado de Djibuti e Daggabur, os aviões italianos lançaram 500 bombas sobre esta ultima aldeia, destruindo-a quasi completamente. Ficaram apenas quatro casas de pé.

Os ethiopes, com grande pavor dos aviões e além disso mal alimentados, ter-se-iam recusado a marchar se não lhes fossem fornecidos viveres em mais abundancia. Mais de mil feridos estariam actualmente em Djidjiga, numero este que augmentava de dia para dia, mas não eram enviados para Harrar para evitar indiscreções da sua parte.

Segundo outras informações, na frente de Ogaden estaria grassando forte epidemia de typho e variola entre as fileiras ethiopes.

Corre o boato de que o avião do Negus, quando voava sober Tuache, a caminho de Dessié, fôra alvejado por um posto militar que não tinha sido prevenido da passagem do avião imperial.

A Italia e a Paz

A IMPRENSA ACONSELHA O POVO ITALIANO

ROMA, 14 — (Havas) — Os jornaes italianos convidam o povo a manter toda a circumspecção e reserva deante do imprevisto dos proximos debates de Genebra, onde se levantarão resistencias ao projecto franco-britannico.

A imprensa lembra a imprudencia que constituiria alimentar grandes esperanças em negociações de que todos os elementos ainda não estão esclarecidos.

O "Giornale d'Italia" accentua que as propostas constituem um ponto de partida de discussões em que a Italia poderia por sua vez fazer perguntas para esclarecimento. Salienta que as suggestões não levam bastante em conta as necessidades da Italia e affirma que é impossivel a devolução de Axum á Ethiopia. Para o referido jornal, o caminho a percorrer, não para attingir o fim, mas unicamente para fixar a base essencial das negociações, parece ainda longo e incerto.

A "Stampa" conclue que se não deve effectuar nenhuma desmobilização nem espiritual nem economica e ainda menos militar, como o unico meio de servir a paz.

O "Lavoro Fascista", accentua que as propostas elaboradas em Paris não se adaptam ás necessidades italianas.

Na hypothese de um fracasso, a tentativa franco-britannica nem causa apprehensões nem receios á Italia — diz esse jornal. A seguir exalta a firme vontade de victoria do povo italiano.

A França arma-se

SEIS BILHÕES PARA ARMAMENTOS

PARIS, 14 (Havas) — A Camara dos Deputados approvou o credito de seis bilhões de francos, que se destina á acquisição de armamentos e equipamento de guerra.

Um banquete em Dessié

OS CRIADOS SERVIRAM CHAMPAGNE ARMADOS DE FACA E DE REVO'LVER

ADDIS ABEBA, 14 — (A. B.) — O imperador offereceu um banquete aos representantes da imprensa, aos medicos da Cruz Vermelha e aos conselheiros militares belgas, no palacio de Dessié, parcialmente destruido por effeito de recente bombardeio italiano. O espectaculo foi absolutamente novo para a cidade havendo a preoccupação de fazer o banquete á européa. Os pratos foram todos preparados por cozinheiros europeus e o unico detalhe discrepante foi o de estarem armados de faca e revólver os criados que serviram o champagne.

Ouro para a Italia

A OFFERTA DOS DUQUES DE PISTOIA

TURIM, 14 — (Havas) — Os duques de Pistoia e de Ancona doaram duas barras de ouro para a Cruzada Nacional contra as sancções.

O resultado das sancções

OS APUROS DE UM NAVIO ITALIANO

HAVANA, 14 — (Havas) — O navio-tanque italiano "Alterra", de 5.000 toneladas, fundeou no porto vindo de Genova, depois de uma travessia de 22 dias devido á falta de combustivel e provisões.

Devido ás sancções estabelecidas por Genebra, o Departamento de Estado só permittiu que o navio carregasse a quantidade de combustivel e provisões necessarias para alcançar Corpus Christi, no Texas.

JUNTE A'S FLORES...

...que certamente enviará á sua esposa, a caderneta do plano de economia da EQUITATIVA PREDIAL.

Nella serão creditados os seus pequenos depositos mensaes e os juros de 6 % ao anno, que sobre elles serão contados.

Por ella, sua esposa verá, dia a dia, a approximação da grande data da sua emancipação economica pela obtenção do emprestimo para a construcção da SUA CASA.

Inscreva-se já, para que o NATAL vindouro seja festejado em um lar SEU.

Dê á sua esposa uma grande alegria, juntando ás flores, a caderneta da EQUITATIVA PREDIAL.

Envie-nos este annuncio com seu endereço e receberá GRATIS e sem compromisso, prospectos explicativos.

EQUITATIVA PREDIAL
AVENIDA RIO BRANCO, 125 - 2.º ANDAR

Em Torno do Projecto da Paz

A REPULSA E AS EXIGENCIAS DA ITALIA

Mussolini está escrevendo a resposta

LONDRES, 14 — (Havas) — Segundo as primeiras indicações recebidas de Roma quanto á attitude da Italia em relação ao plano franco-britannico de paz, o sr. Mussolini desejaria que fosse dada maior segurança aos colonos italianos na zona sob controle da companhia italiana.

O QUE SE PENSA NA SOCIEDADE DAS NAÇÕES

ROMA, 14 — (Havas) — A opinião predominante nos circulos officiosos é que a resposta da Italia ás suggestões franco-britannicas não será formulada antes de 18 do corrente.

E' naquella data que se reunirá o Grande Conselho Fascista cuja funcção é fixar as directrizes da politica italiana. O communicado a ser publicado na noite de 18 para 19 dará, pois, provavelmente, esclarecimentos sobre a attitude da Italia.

Tem-se, no emtanto, como certo que a resposta propriamente dita será dirigida directamente á França e á Inglaterra. Mas o governo italiano pediria antes informações complementares sobre diversos pontos das suggestões formuladas.

MUSSOLINI TRABALHA PESSOALMENTE NA RESPOSTA

GENEBRA, 14 — (Havas) — Nos circulos bem informados assegura-se que o sr. Mussolini está trabalhando pessoalmente com o maior zelo na redacção da resposta que deverá enviar de um momento para outro aos governos de Paris e Londres no tocante ás propostas franco-britannicas de paz.

O Duce, que está além disso cercado de peritos coloniaes, militares, economicos, etc., deseja, ao que se diz, dar a resposta mais clara e precisa possivel. E' assim que pediria esclarecimentos sobre certos pontos das propostas julgadas insufficientemente precisos, como, por exemplo, quanto ao papel e attribuições do principal commissario da Italia de que trata a segunda parte do projecto de solução do conflicto italo-ethiope.

Feitas essas reservas, assegura-se nos circulos italianos que o sentido da resposta será no fundo nitidamente favoravel ás suggestões de Paris e Londres. O barão Aloisi receberia do Duce os poderes necessarios para dar aos membros do Conselho da Sociedade das Nações todas as explicações complementares á resposta italiana. O barão Aloisi assistiria, pois, ás proximas reuniões do Conselho consagradas ao exame das propostas franco-britannicas.

A "Semana da Italia"

UM DESFILE EM BUENOS AIRES

BUENOS AIRES, 14 (Havas) — Teve inicio, hoje, em todo o paiz a "Semana da Italia", durante a qual serão levados a effeitos varios actos que culminarão no domingo, 22, com uma concentração e desfile dos comités, sub-comités e instituições nacionaes e estrangeiras adherentes do comité pró-Italia.

A cidade amanheceu profusamente embandeirada.

A viagem do sr. Eden

A CAMINHO DE LONDRES

PARIS, 14 (Havas) — Procedente de Genebra chegou ás 8 horas e 15 minutos a esta capital o ministro britannico para os Negocios da Sociedade das Nações sr. Anthony Eden, que partirá ainda esta manhã para Londres.

A ITALIA NA ABYSSINIA

AS AFFIRMAÇÕES DO COMMUNICADO OFFICIAL

ROMA, 14 — (Havas) — Communicado numero 71 do Ministerio da Imprensa e Propaganda:

"O marechal Badoglio telegrapha: Um grupo de batalhões erythreus effectuou hontem reconhecimentos na zona de Chelicot e Elcallet, entrando em contacto com grupos adversarios, que foram obrigados a fugir.

"No resto da frente não ha nada a assignalar."

Encommendas postaes explosivas

NOVO GENERO DE ATTENTADOS TERRORISTAS

PARIS, 14 — (Havas) — Diversas agencias postaes receberam encommendas que continham carga explosiva e traziam a seguinte inscripção: "Minos, Faque et Rhadamonte".

Algumas dessas encommendas, que traziam a menção "amostras" e eram destinadas a cabelleireiros, explodiram quando eram manipuladas nos Correios, sem, no emtanto, ferirem nenhum funccionario.

O Laboratorio Municipal está examinando os envolucros considerados perigosos. Foi aberto inquerito.

A CURA DA TUBERCULOSE

OS TRABALHOS DO DR. NURKIS

ROMA, 14 — (Havas) — O dr. Mario Nurkis tem applicado em numerosos casos um novo tratamento de cura da tuberculose.

O dr. Nurkis é chimico, natural da Sardenha, e ha vinte annos que trabalha no aperfeiçoamento dos seu processo de cura que tem por base a acção sobre as cellulas doentes de um producto contendo tecido pulmonar de certos animaes previamente submettidos a um tratamento especial.

Assistido por medicos que puderam verificar o valor scientifico do novo porcesso de cura, o dr. Nurkis obteve ultimamente umas trinta curas de casos julgados na sua maior parte graves.

Experiencias officiaes em vasta escala vão realizar-se brevemente, sob a fiscalização de autoridades medicas que ha varios annos se consagram na Italia á cruzada contra a tuberculose.

MARIA CLARA ABREU DE LEÃO (Sinhazinha)

FALLECIDA NO PARANA'

Carlos Silveiro Eiras e familia convidam os parentes e pessoas das relações de sua inolvidavel amiga MARIA CLARA ABREU DE LEÃO, fallecida em Curityba, para a missa de 7.º dia, que, pelo seu eterno repouso mandam resar quarta-feira, 18 do corrente, ás 9 1|2 horas da manhã, na igreja de Nossa Senhora do Brasil, na Urca.

DIARIO CARIOCA

EXPEDIENTE

Propriedade da S. A. DIARIO CARIOCA

DIRECTORES:
Horacio de Carvalho Junior
J. B. Martins Guimarães

CHEFE DA REDACÇAO:
Danton Jobim

Endereço telegraphico: DIARIO CARIOCA — Telephones: Direcção, 22-3035 — Administração, 22-3023 — Redacção, 22-1559 e 22-2922 — Officinas, 22-0824 — Assignaturas, 22-3023 — Gravura, 22-1785

PUBLICIDADE, 22-3018

ASSIGNATURAS

Para o Brasil:		Para o exterior:	
Anno	50$000	Anno	80$000
Semestre . .	30$000	Semestre . .	45$000

Venda avulsa: Capital, $200; Interior, $300; Aos domingos, $200 — Interior, $300

São cobradores autorizados os srs. Lourenço Amaral e J. T. de Car o.

Espirito Santo (Succursal) — Director: Dr. Arnaldo Arruda — Rua Jeronymo Monteiro, 81, 1.º — Victoria.

CORRESPONDENCIA

Toda a correspondencia com valor ou s b. . . . ptos que entendam com assignaturas e outros de interesse da administração deve ser dirigida ao gerente do DIARIO CARIOCA.

TOPICOS

UMA ATTITUDE CORAJOSA

A União dos Empregados do Commercio, orgão syndical de uma das mais dignas e mais brilhantes classes dos trabalhadores brasileiros, acaba de dirigir ao vereador classista Eduardo Ribeiro, uma carta que constitue, no actual momento, um grande e nobre documento historico. A referida carta vale a pena ser guardada, porque representa um grito energico de reacção collectiva dos empregados do commercio contra a politica de desordem e de arruaças que certos elementos perniciosos tentam, por todos os meios, infiltrar no seio das massas proletarias do paiz.

A carta da União repelle as insinuações do vereador Eduardo Ribeiro, que, a pretexto de defender a adopção geral da semana ingleza, aconselhou-lhe "a mais ampla agitação" em torno do assumpto. O vereador em fóco tornou-se interprete da Confederação Syndical Unitaria do Brasil que, diz a União, está "constituida em desaccordo com a lei de syndicalização e tornou-se um organismo suspeito pelas suas tendencias francamente communistas. Seus boletins, mal redigidos, prégoeiros de deserdens no seio dos syndicatos, sem idéas demonstrativas de cultura, pejados de palavrões grosseiros, ignobeis, foram pequeninos trapos vermelhos agitados por braços sem o commando de cerebros equilibrados, na mais ridicula pretensão de orientar os trabalhadores."

O sr. Eduardo Ribeiro saiu-se mal desta vez, da sua empreitada de fomentador de agitações. A carta da União tirou-lhe a mascara, apresentando-o ao publico e ao governo como elemento perigoso que precisa ser vigiado pelas autoridades.

Parece que o golpe do vereador falhou e á União dos Empregados do Commercio cabe a honrosa iniciativa pela qual ficaram conhecidos os manejos do irriquieto representante classista na Camara Municipal.

A carta da União foi forte e decisiva. O orgão syndical dos Empregados do Commercio não reconhece no vereador Ribeiro "competencia para apresentar-lhe suggestões sobre qualquer assumpto trabalhista e dellas não necessita, porque possue esclarecida intuição acerca dos seus direitos e deveres, com o apoio da maioria dos syndicatos congeneres."

Tome-se nota das duas attitudes, nesta época em que se exigem definições claras e corajosas, sem subterfugios ou sophismas.

OS QUADROS TRISTES

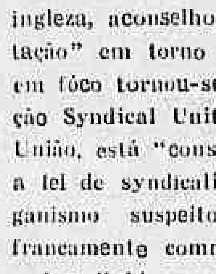

O juiz de Menores, que aliás é um magistrado integro e illustre, preoccupou-se seriamente com a entrada dos menores amparados nos cinemas e theatros, deixando de parte o aspecto social da sua missão que é, sem duvida, a assistencia aos menores desamparados.

Os quadros tristes que a cidade apresenta aos olhos do povo e do estrangeiro, nas suas ruas mais movimentadas além de constituir uma vergonha permanente para os nossos foros de civilização e de cultura, mostram que não existe no Brasil — na sua capital, pelo menos — a preoccupação séria de arrancar da vagabundagem e da escola do crime uma geração de crianças completamente desprovida de qualquer carinho official.

Essa geração, que poderia amanhã ser util ao paiz, nas diversas actividades do seu trabalho e sua intelligencia, está fadada a ser uma legião de pervertidos, de ladrões, de assassinos. E' esse o destino das crianças para as quaes o juiz de Menores deixa de olhar. Acreditamos que o juiz Burle de Figueiredo se sinta sem meios para cuidar do problema. Nesse caso, então, que venha o illustre magistrado, de publico, atirar em quem couber a responsabilidade desse imperdoavel descaso.

Se o sr. Burle de Figueiredo quizesse dar-se ao trabalho de passar, á meia noite, pela avenida Passos, veria, nas proximidades da egreja de N. S. da Lampadosa, uma pobre mulher acompanhada de quatro garotinhos, a implorar a caridade publica. Qual será o futuro desses menores? Não está o poder publico no dever de amparal-os? Não o obriga a isso a propria Constituição?

Esse quadro é um exemplo. Como elle ha muitos por ahi. Ainda hontem, á noite, esteve em nossa redacção uma senhora, acompanhada de um filhinho, solicitando as espórtulas dos que aqui trabalham. Passando miseria e fome. O seu filho, ella já o quiz entregar ao Juizo de Menores, mas nada conseguiu!

Para que é, então, que o governo mantem o juizado que o sr. Burle de Figueiredo tanto honra com sua cultura e seu caracter, se lhe é impossivel cumprir a sua nobre missão de educação e de solidariedade humana?

O TEMPO

Districto Federal e Nictheroy — Tempo: instavel, sujeito a chuvas, com periodos apreciaveis de insolação. Temperatura: elevada. Ventos: variaveis, com rajadas frescas.

Estado do Rio de Janeiro — Tempo: bom nublado, com trovoadas locaes. Temperatura: elevada.

Estados do Sul — Tempo: instavel com chuvas e trovoadas. Temperatura: elevada. Ventos: variaveis, com rajadas, muito frescas.

Trajecto Rodoviario Rio - São Paulo — Tempo: bom, com trovoadas locaes no Estado do Rio e instavel com chuvas e trovoadas em São Paulo. Temperatura: elevada. Ventos: variaveis, com rajadas de frescas a muito frescas.

A Visita ao Brasil do Director da Repartição Internacional do Trabalho

CHEGA AMANHÃ, O SR. HAROLD BUTLER

Chega amanhã ao Rio, onde se demorará alguns dias a convite do Governo brasileiro, o sr. Harold Butler, director da Repartição Internacional do Trabalho, que vae tomar parte na Conferencia do Trabalho, a inaugurar-se em Santiago do Chile no dia 2 de janeiro proximo.

A visita do sr. Harold Butler ao Brasil, não podia ser mais opportuna e significativa. Embora tendo deixado a Sociedade das Nações, o Brasil continuou fiel ás actividades da Repartição Internacional do Trabalho, participando regularmente das suas reuniões e applicando, na medida em que foi necessario e possivel, os seus methodos de organização scientifica, resultantes de um largo cotejo, no terreno internacional, das condições de cooperação do Estado com o capital e o trabalho.

A racionalização da producção, com a intensificação do emprego do machinismo, engendrou para o operariado mundial e, particularmente, para o operariado europeu, condições de vida completamente novas, que estavam a exigir tambem, formulas novas de entendimento entre os diversos agentes productores da riqueza. No sentido desse indispensavel ajuste, a Repartição Internacional do Trabalho soube aproveitar intelligentemente as manifestações da boa vontade dos governos. Na hora em que vae chegar ao Brasil seu actual orientador não é superfluo lembrar que os paradoxos, ainda recentemente observados, entre certas situações sociaes européas e o progresso das acquisições definitivas do espirito humano, representaram sempre, praticamente, o motivo mais forte das emigrações para a America. O saneamento desses contrastres constitue, a bem dizer, a razão de existir das nossas democracias. Acreditar que naquelles motivos de contradicção, devessem fatalmente reproduzir-se neste lado do Atlantico, teria sido supprimir, aprioristicamente, o mais lidimo aspecto da civilização americana. Com effeito, se a idéa do trabalho era, numa constituição social antiquada européa, a antonimia da idea da nobreza, na America, e no Brasil sobretudo, o trabalho é que constitue o factor essenciala da selecção para o progresso da vida collectiva.

A evolução brasileira tem, como toda evolução americana, uma feição propria, pouco susceptivel de ser comprehendida através dos meios de indagação de que dispõem a mentalidade e a educação européas. Por isto mesmo, é indispensavel que homens do valor do sr. Harold Butler venham verificar, pessoalmente, como a vida politica e social de uma democracia da America — da democracia brasileira mais do que qualquer outra — depende essencialmente da organização do trabalho, dentro de um criterio experimental scientifico positivo. Verá o sr. Harold Butler que a formação da nacionalidade brasileira, com a sua evolução baseada na organização do trabalho, muito mais que das qualidades naturaes do individuo, está a depender da diffusão dos processos modernos de transformação material e moral pela educação. E é neste sentido que o Brasil pode tirar o maior proveito da visita do actual director da Repartição Internacional do Trabalho, em tão bôa hora convidado pelo ministro de Estado das Relações Exteriores para vir capacitar-se, pessoalmente, da natureza dos nossos problemas sociaes e, assim, collaborar efficientemente comnosco na obra construc[illegible] de os remover.

Afim de homenagear o sr. Harold Butler durante sua permanencia no Brasil, o sr. José Carlos de Macedo Soares, ministro das Relações Exteriores, nomeou uma commissão de recepção da qual são respectivamente, presidente, vice-presidente e secretario, os srs. conselheiro João Severiano da Fonseca Hermes, dr. Affonso Bandeira de Mello e consul Aluizio de Magalhaens. São membros da referida commissão os srs. senador Waldemar Falcão, deputados Moraes Andrade, Negrão de Lima, Horacio Lafer e Roberto Simonsen; Francisco Barbosa de Rezende, professor Leitão da Cunha, Augusto de Azevedo Santos, João Carlos Vidal, Carlos Telles da Rocha Faria, Walter Gosling, Oliveira Castro, Delgado de Carvalho, Fonseca Costa, Luiz Paula Lopes, Paulo Camara, consules Carlos de Carvalho e Souza, Weguelin Vieira e Murillo Martins de Souza e secretario de Legação Jayme Chermont.

Actos do Presidente da Republica

O sr. Getulio Vargas, presidente da Republica, assignou decretos:

NA PASTA DA JUSTIÇA

Confiando ao Patronato de Menores a direcção e administração da Divisão Feminina do Instituto Sete de Setembro, a partir de 1º de janeiro de 1936 devendo as verbas orçamentarias destinadas á sua manutenção e custeio ser entregues, como auxilio, á associação administradora, em duas quotas semestraes adeantadas, prestadas as respectivas contas ao Ministerio da Justiça dentro do trimestre immediato ao da sua applicação.

NA PASTA DA EDUCAÇÃO

Sanccionando a resolução do Poder Legislativo que applica aos fieis de recebedores da Thesouraria Geral do Ministerio da Educação as disposições constantes do decreto n. 92, de 4 de setembro de 1935.

NA PASTA DA VIAÇÃO

Abrindo o credito especial de réis 5.000:000$000 para obras nas linhas ferreas e telegraphicas do Estado da Bahia, bem como nos serviços a cargo do Departamento de Portos e Navegação, no mesmo Estado.

Approvando os projectos e orçamentos para a execução de diversas obras na Rêde de Viação Ferrea Federal do Rio Grande do Sul e autoriza a referida Rêde a acceitar a doação do terreno necessario á execução de algumas dessas obras.

Promovendo, na agencia postal-telegraphica de Santos: a carteiro de 1ª classe, por merecimento, o de segunda Antonio Segundo: a carteiro de 2ª classe, os de terceira Manoel Cardoso e Antonio dos Santos, por merecimento e Pedro Hemeterio dos Santos e Antonio Pires de Camargo, por antiguidade: a carteiro de 3ª classe, os carteiros auxiliares Antonio Torquato Ferreira, Manoel Gaspar, Manoel Rodrigues e Waldemar Andrade, por antiguidade e Armando Alves e Ismael Silva, por merecimento; e nomeando carteiros auxiliares em virtude de concurso, Adolpho Ribas Valdez, José Gonçalves da Cruz, Waldemar Costa, Emilio Taboada Barreiros, Waldomiro Alonso, Angenor de Moura Braga, Rubens Mendes de Lara, Walter Leite de Araujo Campos, Oscar Paes Leme; e promovendo, por merecimento a servente de 1ª classe, o de segunda Arthur Gomes Ferreira.

Promovendo na Directoria Geral dos Correios a 2º official, por merecimento, o terceiro Armando de Azambuja Villanova; a 3º official, o auxiliar de 1ª classe Sylvio Washington Sampaio, por merecimento: a auxiliar de 1ª classe, o de segunda Aurelia Iracema de Azeredo Coutinho; a auxiliar de 2ª classe, o de terceira Luba Volchan, ambas por merecimento; e nomeando em virtude de classificação em concurso auxiliar de 3ª classe, a praticante de auxiliar Maria Juanita Dutra de Andrade.

Promovendo nos Correios e Telegraphos do Maranhão: a auxiliar de 1ª classe, os de segunda Aluisio Tupinambá Gomes, por merecimento e Eymar Pestana, por antiguidade; a auxiliar de 2ª classe, o de terceira Edison Moreira do Carmo, por antiguidade; e nomeando auxiliares de terceira, em virtude de classificação em concurso, Clovis Rocha Mattos e Carmen Nogueira de Souza.

Promovendo nos Correios e Telegraphos da Bahia: a carteiro de 2ª classe, por merecimento, o de terceira Alfredo Rodolpho da Silva; a carteiro de 3ª classe, por antiguidade, o carteiro auxiliar Archimimo Augusto Barreto; e nomeando carteiro auxiliar, em virtude de classificação em concurso, o mensageiro Antonio Macedo Costa.

Promovendo nos Correios e Telegraphos de Alagoas: a carteiro de 1ª classe, por merecimento, o de segunda Mariano de Campos Barbosa; e nomeando carteiros auxiliares em virtude de classificação em concurso, Manoel de Albuquerque Reis e Mario de Oliveira Gomes.

Promovendo na E. de F. São Luiz a Therezina: a agente conferente de 1ª classe o de segunda Antonio Gaspar da Silva; a agente conferente de 2ª classe, o conferente telegraphista de 1ª classe Trajano Ribeiro; e a conferente telegraphista de 1ª classe, o de segunda Raymundo Paiva, todos por merecimento.

Exonerando: Maria Branca Borges, por abandono de emprego, de auxiliar de 2ª classe de estação meteorologica do Instituto de Meteorologia; e a pedido, Leonardo Maia, estafeta da agencia postal telegraphica de Iguatu' no Ceará e Eugenio Salowsky, de estacionario de 1ª classe do Instituto de Meteorologia.

Reintegrando Alvaro Sampaio, agente de 3ª classe da E. de F. Noroeste do Brasil, sem direito ás vantagens do cargo durante o tempo do seu afastamento.

Concedendo aposentadoria a Augusto Marques Braga, thesoureiro da agencia postal telegraphica de Nova Friburgo, no Estado do Rio; e a Clemente Gonçalves Dias, carteiro de 1ª classe dos Correios e Telegraphos de São Paulo.

Considerando nomeados a contar de 1º de julho de 1934: engenheiro Leandro Riedel Ratisbona, ajudante de 1ª classe; Horacio Jacyntho de Souza, assistente technico; Alcina Nogueira da Gama, 3º official e Arnaldo Nunes de Oliveira Barbosa, escrevente de 1ª classe, todos do Instituto de Meteorologia; e nomeando para o referido Instituto Clodoaldo Nunes Muller, auxiliar de 3ª classe de estação meteorologica e auxiliar de 3ª classe interino, tambem de estação meteorologica, Adelino Teixeira.

Nomeando: Stella Pimentel Brandão, interinamente, dactylographo de 2ª classe do Departamento de Portos e Navegação; Jandyra Leite para agente postal de Barbosa Gonçalves, em Juiz de Fora; Maria Antonia de Sá Chaves para agente postal de Jaguaribé, na Parahyba; Anarolina Lemos Nery, thesoureiro da agencia postal telegraphica de Marahu', na Bahia; Affonso Rodrigues Ferreira, para ajudante da agencia postal de Serraria, em Juiz de Fora; Waldemar Teixeira de Moraes, agente postal de Inconfidencia, Estado do Rio; e Geraldo Faria, estafeta da agencia postal de Dois Corregos, São Paulo.

Removendo: por permuta, o 3º official dos Correios e Telegraphos do Districto Federal, Euclydes Barbosa de Barros para identico cargo na Directoria Geral dos Correios e Telegraphos e o 3º official desta Directoria Geral, Eduardo Bernard Colonia para identico cargo nos Correios e Telegraphos do Districto Federal; por conveniencia de serviço o auxiliar de 2ª classe dos Correios e Telegraphos de Goyaz, Haydée Jardim para auxiliar de terceira dos Correios e Telegraphos de São Paulo; João Pedro de Almeida, de carteiro auxiliar da agencia postal telegraphica de Caxias, no Maranhão para carteiro de 2ª classe da Directoria Regional no mesmo Estado; Antonio Francisco de Araujo de carteiro de segunda classe dos Correios e Telegraphos do Piauhy para egual cargo no Maranhão; e ainda por permuta, Leonel Mamoré Nobre de servente de 1ª clases dos Correios e Telegraphos do Districto Federal para identico cargo na Directoria Geral e José Costa, de servente de 1ª classe da Directoria Geral para cargo identico na Directoria Regional do Districto Federal.

NA PASTA DA FAZENDA

Nomeando: Quartos escripturarios da Delegacia Fiscal no Rio Grande do Sul — Arnaldo Reinert, Anna Borba de Vasconcellos, Arnaldo Ferreira Ouro, Conrado Peceits Junior, Carlos de Souza Gomes, Conceição Andrade, Carlos Alberto de Oliveira Leite, Eloah Kroeff, Henrique Marques da Rocha e Odette Carmen Becker; Quartos escripturarios da Alfandega de Belém — Bernardino Aquino Maranhão, Arnaldo Baptista da Silva, Affonso Rodrigues Filho, Amazilos Verso de Gonçalves Campos, Maria Raymundo de Araujo Bastos, Aury Alencar de Seixas e Philomena de Albuquerque; e 4º escripturario da Delegacia Fiscal no Pará, José Rebello de Albuquerque.

NA PASTA DA MARINHA

Promovendo a capitão de fragata, os de corveta Annibal Corrêa de Mattos e Nelson Simas de Souza; e a capitão de corveta o capitão-tenente Fernando Almeida da Silva.

OS QUE ESTIVERAM HONTEM NO CATTETE

O sr. presidente da Republica recebeu ainda hontem, no Palacio do Cattete tendo com os mesmos conferenciado demoradamente, os srs. almirante Aristides Guilhem, ministro da Marinha; J. C. de Macedo Soares, ministro das Relações Exteriores e Arthur de Souza Costa, ministro da Fazenda.

O "Cruzeiro Africano"

PARTIRAM OS NOVE AVIÕES PORTUGUEZES COM DESTINO A' AFRICA — A CHEGADA DA ESQUADRILHA A CASA BLANCA

LISBOA, 14 (Havas) — Os nove aviões portuguezes que hoje iniciaram o cruzeiro á Africa partiram para Casa Branca, primeira etapa do vôo, ás 9 e 48 da manhã.

A's 8 e 50 já a maior parte dos aviadores se achavam no aerodromo da Amadora, que fica perto de Lisboa, envergando os trajes commumente usados durante os vôos.

Os nove apparelhos, de côr prateada, estavam alinhados em frente aos hangares, com os respectivos mecanicos junto ás helices. A athmosphera era a dos grandes dias de aviação. A multidão, contida pelos soldados, apinhava-se nas immediações dos hangares. Perto dos aviões, os pilotos e os mecanicos que iam tomar parte no cruzeiro estavam cercados de personalidades officiaes e alguns de suas mulheres e filhos, e ainda de jornalistas e photographos.

Entre os assistentes notavam-se os srs. ministros da Guerra e das Colonias, o sr. Ostraga, representante do ministro da França, que veiu trazer os votos de boa viagem do ministro aos aviadores — que devem escalar em varios logares do territorio francez — o governador militar de Lisboa, o general Silveira Castro, director geral da Aeronautica Militar, o almirante Gago Coutinho, o commandante Rosado, da Aviação Naval, o chefe do estado-maior do Exercito, e diversos aviadores civis e militares entre os quaes Pequito Rebello, Carlos Bleck e Costa Macedo.

A's 9 horas o official de serviço trouxe o boletim meteorologico. O commandante Cifka Duarte, chefe do cruzeiro, toma-o e lê-o. A sua physionomia illumina-se "Desta vez não é mau, disse elle, vamos partir."

Logo em seguida fazem-se os preparativos de partida. As crianças abraçam pela ultima vez seus paes ou seus irmãos, os personagens officiaes aprumam-se, os pilotos e os mecanicos vão tomar os seus logares a bordo. Quasi ao mesmo tempo põem-se em movimento as nove helices, junto aos motores que ainda funccionavam vagarosamente. Pouco depois vê-se um corpo que sae fóra da carlinga. E' o coronel Cifka Duarte que dá o signal de partida, saudado pela multidão. Immediatamente, com o auxilio do mecanico, o seu avião vae tomar o seu logar para a largada com os dois aviões da sua esquadrilha — "Ibis" e "Milan".

São precisamente 9 horas e 37 quando a primeira esquadrilha alça o vôo.

A's 9 e 45 é a vez da segunda esquadrilha, que galga o espaço sob o commando do aviador Pinheiro Corrêa. Esta esquadrilha compõe-se dos aviões "Chaimite", logar onde os portuguezes obtiveram uma victoria na Africa, "Aguia" e "Albatroz".

A terceira esquadrilha partiu ás 9 e 48, sob o commando do aviador Pinho da Cunha. E' composta dos aviões "Mongua", outro nome de uma victoria africana portugueza, "Gavião" e "Falcão".

No meio do ruido dos motores, a multidão grita e agita os chapéos e os lenços.

No claro céo de Portugal os nove passaros de prata vão-se afastando na direcção sul, com destino ás colonias portuguezas, onde vão mostrar, pintadas nas suas azas, a mesma Cruz de Christo que ornava as velas brancas das antigas caravellas.

Cada avião leva 780 litros de essencia, 55 litros de oleo, 10 litros de agua, conservas alimentares, chocolate, queijo, duas garrafas de vinho do Porto, biscoitos e uma pequena pharmacia.

Cada aviador tem igualmente uma roupa de kaki, um casco colonial, armas de caça, uma espingarda de guerra e dois revolveres.

Quatro biplanos são munidos de apparelhos photographicos e no avião-chefe ha um apparelho para tirar vistas.

O ministro da Guerra entregou ao coronel Cifka Duarte um livro intitulado "Mousinho de Albuquerque e as campanhas de Africa" para o governo de Moçambique e cartas de saudação para os governadores de Moçambique, Angola e Guiné.

O itinerario, que é de 30.000 kilometros, obedece ás seguintes escalas:

Casa Branca, Cabo Juby, Port Etienne, Dakar, Bolama, Kayes, Bamako, Anagadogu, Niamey, Fort Archambau, Bagui, Coquilhateville, Leopoldville, Luanda, Benguela, Nova Lisboa, Villa Luso, Elisabethville, Beira, Inhambane, Lourenço Marques e volta pela mesma rota.

A esquadrilha é constituida por uma monoplano que foi baptisado com o nome de "Monteiro Torres", o primeiro aviador portuguez morto na frente franceza durante a grande guerra, e oito biplanos Vickes com motor Jupiter. As cellulas e os motores foram construidos em Portugal.

As equipagens dos aviões que tomam parte no cruzeiro estão constituidas da seguinte fórma:

Primeira esquadrilha — Avião 512 "Monteiro Torres", tendo a bordo o coronel Cifka Duarte, o tenente-coronel Ribeiro da Fonseca e mecanico Santos.

Avião 203 "Ibis", capitão José e mecanico Annibal.

Avião 207 "Milan", tenente Gouvêa e mecanico Simões.

Segunda esquadrilha — Avião 206 "Chaimite", commandante Pinheiro Corrêa e capitão Fernando Tartaro.

Avião 210 "Aguia", capitão Moreira Cardoso e mecanico Monteiro.

Avião 202 "Albatroz", tenente Humberto da cruz e mecanico Ramos

Terceira esquadrilha — Avião 209 "Mongua", commandante Pinho da Cunha e mecanico Amado da Cunha.

Avião 208 "Gavião", capitão Joaquim Balthazar e mecanico Pedro Gomes.

Avião 201 "Falcão", capitão Oliveira Viegas e mecanico Diniz.

A esquadra aerea tem como mascote uma cadelinha Barling levada pelo coronel Cifka Duarte.

A CHEGADA A' CASA BRANCA

CASA BRANCA, 14 (Havas) — A esquadrilha aerea portugueza chegou procedente de Lisboa, tendo effectuado normalmente o percurso.

Os aviadores serão homenageados, á noite, pelo Aero Club. Os officiaes do Centro de Aviação e as autoridades da cidade offerecerão um banquete aos "raidmen" do "Cruzeiro Africano".

A esquadrilha proseguirá no vôo, possivelmente, amanhã de manhã.

Alta noite...

A creança acorda chorando, com dôr de dente. Toda a família está de pé, afflicta rodeia a caminha, sem saber o que fazer

...Entretanto... ha um remedio tão simples. Bastá applicar um pouquinho da "Cêra Dr. Lustosa" para immediatamente allivîar a dôr.

CÊRA
Dr. Lustosa

Não queima a língua nem as gengivas e tampouco affecta os orgãos internos. Por mais forte que seja a dôr passa em 5 minutos.

DISTRIBUIDORA : CASA HERMANNY - CAIXA POSTAL 947 - RI

OPTICA MODERNA
CASA ESPECIAL DE OCULOS E PINCE-NEZ
ARTHUR JACINTHO RODRIGUES
RUA SETE DE SETEMBRO N. 47 — RIO DE JANEIRO

Central do Brasil

Tendo se extraviado os passes 28.462 a 28.465, requisições pertencentes ao Departamento da Secretaria da Agricultura, Industria e Commercio do Estado de São Paulo, a administração da Central do Brasil determinou a appreensão dos mesmos e entregues ás autoridades policiaes os seus portadores.

—— O director da Central do Brasil em circular revogou a exigencia do estagio de um anno, para transferencias aos logares de praticantes de agentes, tornando sem effeito outra anterior.

—— Foram inscriptos, afim de serem aproveitados opportunamente, os seguintes candidatos a empregos na Central do Brasil: João Ribeiro da Silva, Leopoldo de Castilho Masson, Daniel Luiz Ferreira, Israel Rangel, Mario Alves, Hermenegildo dos Santos, Oscar da Silva e Manoel Alves da Rosa Filho.

—— O director geral do Abastecimento da Prefeitura do Districto Federal foi convidado a comparecer ou enviar representante devidamente autorizado a assignar o termo de cessão de cem trilhos usados para reparação, dos curraes do Matadouro de Santa Cruz, ou informar que desiste de tal concessão.

—— Foram expedidas as instrucções para a cobrança da taxa de estiva, no valor de 10 réis por volume, applicada sobre as expedições que transitarem pelos armazens, trapiches ou depositos da Estrada.

Essas taxas serão augmentadas de 100 réis e 200 réis.

—— Em obediencia ao officio do ministro da Viação, o director da Central do Brasil, decidiu que as penalidades canceladas por motivo do decreto n. 24.761 de 14 de julho de 1934, não interrompem os decennios de que trata a lei n. 42 de 15 de abril, do corrente anno.

—— Em virtude das obras de electrificação, a partir de hoje, ficam suspensos os despachos em lotação completa de vagões, para a estação de Piedade, na bitola larga, da Central do Brasil. Os vagões que ahi se destinarem poderão ser despachados para Quintino Bocayuva.

—— O Tribunal de Contas registou o contracto celebrado entre a Central do Brasil e a empresa Distribuidora de Annuncios Limitada (Edal), para a exploração dos annuncios em Estrada.

A EXPOSIÇÃO

convida o grande publico a uma visita as suas novas installações AMPLIADAS e MODERNIZADAS, obedecendo ao estylo dos grandes magasins elegantes de PARIS, LONDRES e NEW YORK.

E' um verdadeiro prazer comprar numa casa onde tudo está a vista do freguez; em salas amplas e cheias de ar e de luz; num ambiente de perfeito conforto em que se é servido com um sorriso de bôa vontade e cavalheirismo por pessôas bem educadas e conhecedoras do "métier"; onde todos os artigos se acham reunidos numa só casa, facilitando assim a escolha, a acquisição e a remessa.

Maravilhoso sortimento de objectos de fino gosto para presentes de

NATAL e ANNO BOM

Tudo pelo CREDIARIO

Com direito aos PREMIOS DO CREDIARIO em

Apolices do Estado de Minas Geraes

que sorteiam MIL CONTOS, ainda este mez,

A EXPOSIÇÃO — cresce diminuindo os preços e offerecendo vantagens.

AVENIDA ESQ. SÃO JOSE'

MASSARYK ABANDONA A PRESIDENCIA DA TCHECOSLOVAQUIA

A ELEIÇÃO DO SEU SUCCESSOR FOI MARCADA PARA O DIA 18

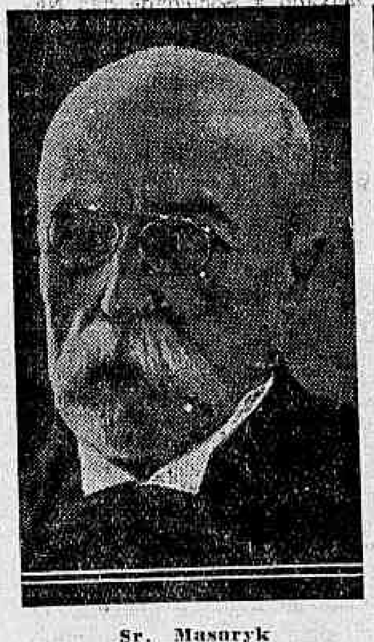

Sr. Masaryk

PRAGA, 14 (Havas) — Annuncia-se officialmente que o presidente da Republica dr. Thomas Masaryk renunciou ao cargo.

PRAGA, 14 (Havas) — O acto da renuncia do presidente Masaryk realizou-se com a maior solennidade ás 12 horas e 15 minutos na presença do chefe do governo, dos presidentes do Senado e da Camara e de membros da familia do presidente resignatario.

De conformidade com as disposições da Constituição, os poderes do chefe de Estado passaram ao actual gabinete.

PRAGA, 14 (Havas — A declaração em que se annuncia a demissão do presidente da Republica sr. Masaryk recommenda o nome do sr. Benes actual ministro dos Negocios Estrangeiros, para succedel-o nas altas funcções.

PRAGA, 14 (Havas). — O presidente do Conselho convocou a Assembléa Nacional para a eleição do presidente da Republica, no proximo dia 18, ás 10 horas e 30.

Excursão ao Saco de São Francisco, em Nictheroy

A Directoria do Club A. E. C. promove para hoje, uma magnifica "excursão dansante" ao Saco de São Francisco, na vizinha cidade de Nictheroy, dedicada aos socios e suas familias.

O embarque será ás 9 1|2 horas no Cáes Pharoux.

CLINICA DE DOENÇAS DA NUTRIÇÃO

DR. JOSUE' DE CASTRO

Cursos de Especialização na America e Argentina
DIABETE — OBESIDADE — ESTOMAGO — INTESTINO — FIGADO — MEDIDA DO METABOLISMO BASAL
RUA DA ASSEMBLE'A, 98-5.º — TELS. 22-5586 E 25-3942
Consultas: A's segundas, quartas e sextas, de 17 em diante e ás terças, quintas e sabbados, de 10 ás 12 horas

Alfredo Rocha

FALLECEU HONTEM O VELHO GRAPHICO PERTENCENTE A CORPORAÇÃO DO "DIARIO CARIOCA"

Finou-se hontem, depois de grande soffrimento, o nosso velho companheiro Alfredo Rocha. Desde tenra edade Alfredo Rocha integrou-se na corporação graphica carioca. Operario competente e zeloso, o morto de hontem sempre se impoz na sua profissão. Caracter bondoso e lhano, Alfredo Rocha sempre se fez estimar por todos os seus companheiros.

Chefe de familia exemplar, deixa uma grande prole que hoje deplora o seu fallecimento.

No DIARIO CARIOCA, onde desde a sua fundação, Alfredo Rocha prestou seus serviços profissionaes, seu passamento, embora esperado, causou profunda magua.

A corporação graphica desta casa irá render ao companheiro extincto as suas homenagens.

O enterro será realizado hoje, ás 12 horas, saindo da rua Zizi, 8, para o cemiterio de Inhaúma.

RELIGIOSAS

LIGA CATHOLICA DE S. SEBASTIÃO DOS PADRES CAPUCHINHOS DO RIO DE JANEIRO

O revmo. padre director frei Jacyntho de Palazzolo avisa a todos os associados e demais devotos do glorioso martyr São Sebastião, que a missa compromissal da Liga Catholica de São Sebastião passou a ser celebrada nos terceiros domingos de cada mez, ás 9 horas, convidando a todos para assistirem a esse acto de religião e de fé catholica, no majestoso templo do glorioso martyr S. Sebastião, hoje, domingo. Outrosim, o mesmo director pede a todos os membros que fazem parte da directoria, zeladores e zeladoras a comparecerem ás 8.45 minutos, no referido templo, afim de assistirem a esse acto e, após a missa, tomarem parte na reunião mensal, que terá logar, como de costume, na sua séde.

AS DORES DO ESTOMAGO

muitas vezes dependem de si...

Seja senhor de comer o que bem entende e goze o prazer que dá uma vida sã, facilitando suas digestões e evitando a acidez do estomago.

Este bem estar obtem-se tomando após as refeições uma colherzinha de

MAGNESIA S. PELLEGRINO

A COR ELEVANDO A IMAGEM E O SOM A ALTURAS SUPREMAS!

O primeiro film de grande metragem inteiramente colorido pelo mesmo processo de "La Cucaracha" A sensação mais empolgante do mundo cinematographico!

MIRIAM HOPKINS

EM

"VAIDADE E BELLEZA"

(BECKY SHARP)

COM

FRANCES DEE

CEDRIC HARDWICKE

BILLIE BURKE

ALISON SKIPWORTH

NIGEL BRUCE • ALAN MOWBRAY

RADIO PICTURES

DIA 23 No

BROADWAY

Lei de Nacionalização

O SYNDICATO DOS LOJISTAS OBTEVE RELEVAÇÃO DE MULTA PARA DIVERSAS FIRMAS INFRACTORAS DA LEI DE 2|3

Conforme tornamos publico, o Syndicato dos Lojistas do Rio de Janeiro, dando cumprimento á sua finalidade requereu e obteve do ministro do Trabalho, por intermedio do deputado França Filho, representante do commercio na Camara Federal, a relevação da multa de móra em que se achavam incursas diversas firmas commerciaes desta capital que erroneamente umas, e mal informadas outras, deixaram de remetter ao Departamento Nacional do Trabalho as respectivas relações de empregados de que trata o art. 32, do decreto n. 20.291, de 12 de agosto de 931, Lei de dois terços.

Havendo, entretanto, ainda grande numero de firmas, emprezas, etc., que ainda continuam incursas na multa de móra que varia de 1:000$ a 10:000$, o Syndicato dos Lojistas avisa por nosso intermedio aos seus associados e ao commercio em geral que receberá até o dia 20 do corrente, as respectivas declarações de dois terços, em duas vias, afim de serem encaminhadas ao Departamento Nacional do Trabalho com o respectivo pedido de isenção de multa.

Qualquer outra informação a respeito será prestada na Secretaria do Syndicato dos Lojistas do Rio de Janeiro, á avenida Rio Branco, 111, 4º andar, Edificio Portella.

MARITIMAS

VARIAS NOTICIAS

O ministro do Trabalho manteve a decisão proferida pela Junta de Conciliação e Julgamentos, annexa á Delegacia de Trabalho Maritimo desta capital que condemnou o Lloyd Brasileiro a pagar ao commandante Adhemar Campos Ribeiro a quantia de 720$000 mensaes a partir de 17 de fevereiro de 1926 a até 5 de outubro do mesmo anno.

—— O director do Lloyd Brasileiro mandou abrir um inquerito para apurar os motivos porque foi maltratado pelo contador Francisco Machado o commissario do "Aspirante Nascimento", na occasião em que pleiteava os seus direitos.

O inquerito apurou que o sr. Machado foi violento e o almirante Graça Aranha resolveu censural-o verbalmente.

—— A administração do Lloyd Brasileiro foi autorizada pelo ministro da Viação a vender em hasta publica as seguintes embarcações, pois o seu estado não permitte mais serem empregadas no serviço da empresa: navio "Joaquim Tavora", antigo "Commandante Vasconcellos", palhabote "Presidente Wenceslão"; chatas "Victoria 1ª", "Victoria 2ª", "Victoria 3ª", "Vera", "Rosa" e "Gama" e o condão "Spero".

—— O deputado classista commandante Ricardino Prado, acaba de apresentar á Camara dos Deputados, um projecto, determinando que só á brasileiros natos seja dado o commando de embarcações nacionaes; autorizando a criação de um curso para officiaes da Marinha Mercante, tornando obrigatoria a syndicalização e contribuição para o Instituto de Aposentadorias e Pensões dos Maritimos; instituindo a aposentadoria provisoria e mandando criar a bordo dos navios mercantes aulas para os analphabetos e dando outras providencias.

—— Da secretaria do Syndicato dos commissarios da Marinha Mercante pedem-nos a publicação da seguinte nota:

"A directoria do Syndicato dos Commissarios da Marinha Mercante, ignorando a residencia do seu associado Lourival Montenegro, convida-o, por este meio, a comparecer com urgencia á séde do seu syndicato, afim de tomar conhecimento do despacho dado pela Commissão Executiva no seu requerimento de 21 de outubro do corrente anno."

—— De regresso aos portos do norte, é esperado na proxima quarta-feira, o paquete "Duque de Caxias".

Club de Regatas do Flamengo

O Club de Regatas do Flamengo, por intermedio de uma commissão de seus associados, concluiu hontem á distribuição de cartões á pobreza carioca, que lhe dará o direito de receber no dia de Natal, na séde da Praia do Flamengo, uma esmola para que passe feliz essa data universalmente festejada.

Essa dadiva constará de um conjunto de generos alimenticios.

O Club de Regatas do Flamengo pede aos seus socios que lhe enviem qualquer obulo, como sejam dinheiro, roupas, brinquedos, etc., afim de serem offerecidos aos pobres cariocas, no referido dia.

—

Approximando-se a data do grande sorteio da tombola pro-gymnasio do Club de Regatas do Flamengo, maior se torna a procura dos ultimos bilhetes da tombola organizada para esse fim, o que com tanto successo foi lançada nesta capital.

Até dos Estados, onde o rubro-negro gosa de grande sympathia, tem chegado pedidos de tombola, que são enviados immediatamente.

A ansiedade em torno do emprehendimento do Flamengo é enorme, e todos os seus socios e adeptos desejam mais cooperar para o levantamento do gymnasio rubro-negro, por esse meio, que mesmo para conquistar os varios premios estipulados, pois, a sorte não póde favorecer a todos.

Emfim, a data de 21 do corrente se approxima, e dia a dia, torna-se maior o enthusiasmo pela Tombola do Flamengo, cuja campanha irá a seu termo, victoriosamente, graças á persistencia e ao esforço das senhoras rubro-negras.

—

Afim de que o Club de Regatas do Flamengo possa concorrer brilhantemente ao Campeonato Carioca de Pesos e Alteres, a realizar-se brevemente nesta capital, resolveu a direcção de Pugilismo do rubro-negro iniciar os respectivos treinos.

Para esse fim, são convidados todos os athletas dessa secção, a comparecerem ás terças e quintas-feiras, ás 21 horas, na séde do Flamengo, afim de treinarem esse sport.

—

Para o proximo dia 19, quinta-feira, ás 21 horas, a direcção de Pugilismo do Club de Regatas do Flamengo, está organizando uma grande festa com os athletas de sua secção e de outros clubs amigos. Pelos preparativos, promette revestir-se de grande brilhantismo.

CLUB DE REGATAS DO FLAMENGO

O Club de Regatas do Flamengo communica aos seus associados que está estudando a organização da Secção de Tiro ao Alvo, e, assim, convida a todos que desejem praticar esse sport, o favor de seu comparecimento á Secretaria, para prestar as necessarias informações, pelo preenchimento de um formulario.

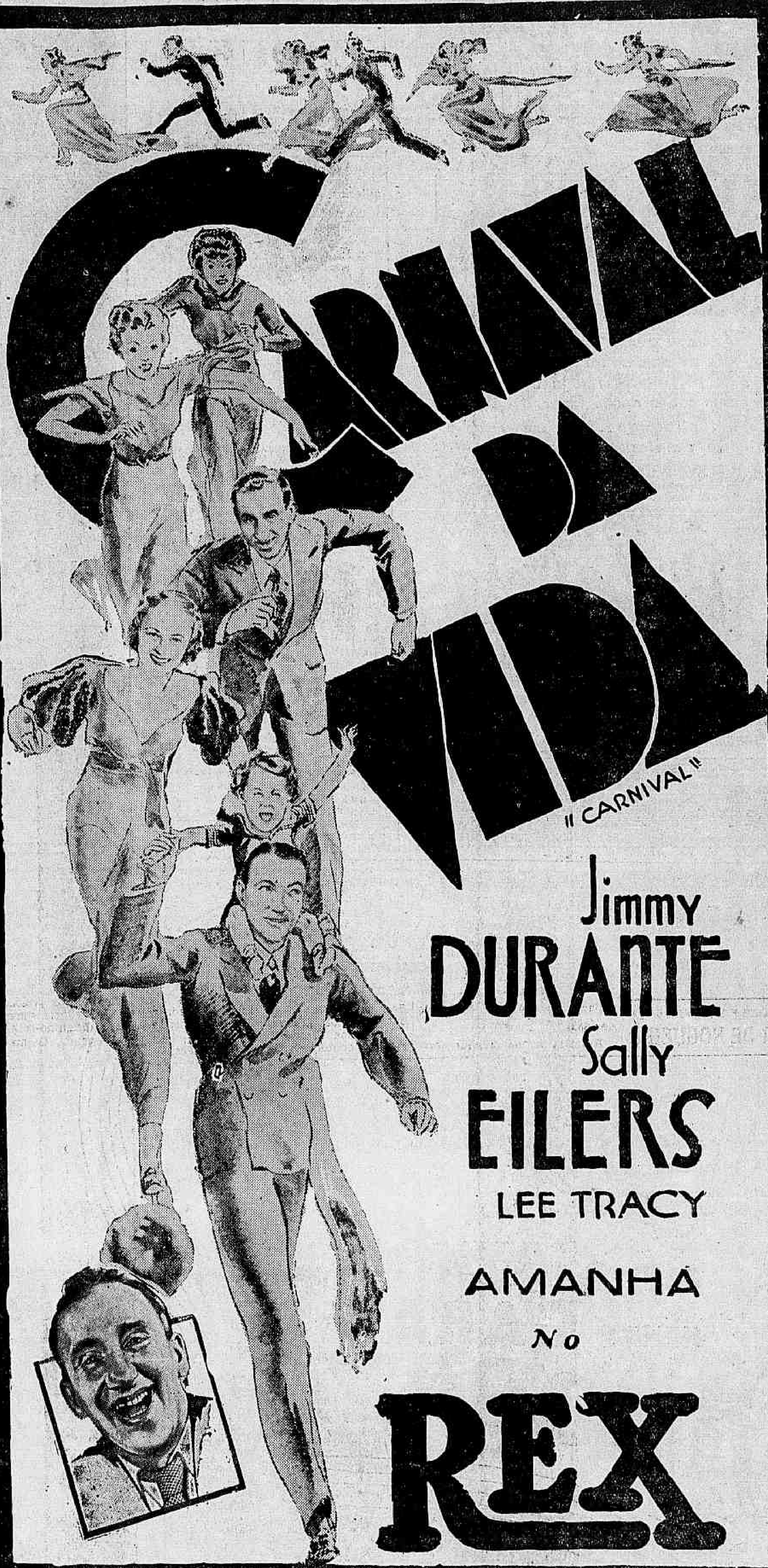

AMANHÃ no PATHE'

ACONTECEU EM NOVA YORK

ACÇÃO — LUXO — ALEGRIA

O que aconteceu a um "chauffeur" de taxi em Nova York!?!

GERTRUDE MICHAEL

HEATHER ANGEL

LYLE TALBOT

HUGH O'CONNELL

AOS ASSIGNANTES

BONS LIVROS GRATIS

QUEM tomar ou reformar assignaturas de revistas e jornaes por intermedio d'A ECLECTICA, receberá, gratis, bons livros, á escolha, inclusivé outros valiosos brindes, participando de sorteios e todas as vantagens que as empresas jornalisticas offerecem. Solicitem prospectos gratis, contendo a relação dos livros e dos outros brindes e mais informações que são de seu interesse.

COUPON ?

A ECLECTICA - Caixa Postal, 539 - São Paulo

Queiram enviar-me o prospecto de assignaturas

Nome______

Endereço______

Cidade______

Estado______ E. F. ______

GLORIA
INSTRUCTIVO !
INESQUECIVEL !
AMANHÃ
Um film altamente emocionante... que agrada sem reservas!
(Improprio para crianças)
COM
HENRY HULL
WARNER OLAND
VALERIE HOBSON
EM
O LOBISHOMEM DE LONDRES
UNIVERSAL PICTURES

TENNIS

Akquist, campeão australiano

MELBOURNE, 14 (Havas). — A final do campeonato de tennis do Estado de Victoria, disputada hontem, foi ganha por Akquist, contra Jack Crawford por 6 x 2, 8 x 6, 4 x 6 e 6 x 2.

A equipe argentina, na Taça Davis

BUENOS AIRES, 14 (Havas). Annuncia-se que os tennistas Del Castillo, Zappa e Cattaruzza serão os representantes da Argentina na disputa da Taça Davis.

Tijuca Tennis Club

ECOS DO TORNEIO DE TENNIS DO TIJUCA, DENOMINADO "CONFRATERNIZAÇÃO SUL-AMERICANA"

A directoria do Tijuca Tennis Club acaba de receber o seguinte officio do Club de Tennis La Paz, Bolivia:

"Meus caros senhores. A direcção geral de Educação Physica, teve a gentileza de entregar-nos a mensagem que, por motivo do Torneio de Tennis promovido nessa capital pelo Tijuca Tennis Club, em principios de setembro em disputa da Taça "Confraternização Sul-Americana", enviaram os athletas desse club aos desportistas da Bolivia. Em nome das sociedades de tennis e desportistas do nosso paiz, cumprimos o dever de agradecer e retribuir tão cordial como significativa mensagem de confraternização, fazendo votos para que as relações entre os desportistas brasileiros e bolivianos se traduzam em solidos vinculos de mutua compreensão e affecto. Por nossa parte, secundamos com enthusiasmo aos nobres propositos que moveram os desportistas desse paiz a abordar os themas de tão grande transcendencia para o porvir e felicidade da raça humana, qual é a da Eugenia. Para conseguir essa finalidade e como passo inicial de um vasto plano de acção, se estão movimentando na Bolivia todas as actividades desportivas e de exercicios physicos, convencidos como estamos de que é o unico meio de evitar os erros e vicios que os jovens e adolescentes estão expostos. Reiterando nossas expressões de cordialidade e sympathia para os socios do Tijuca Tennis Club e desportistas brasileiros, com quem esperamos competir em um futuro proximo, saudamos a essa prestigiosa directoria com a maxima consideração. — Club de Tennis La Paz".

OS PAPEIS MAIS TRISTES
faz a pessoa que se embriaga. Peça informações sobre a cura radical do degradante vicio ao dr. G. Costa — ITABIRITO — E. F. C. B. (Minas) — remettendo o sello para a resposta.

A ENDOCRINOLOGIA E O CONFLICTO ITALO-ETIOPICO

A notavel revista intelligencia de S. Paulo, publicou ha dias, um resumo de interessante estudo endocrinologico, sobre os vultos mais em evidencia do conflicto italo-ethiopico.

As conclusões dessas observações scientificas, são as seguintes: Mussolini — glandula dominante, adrenal. Homem voluntarioso, pugnaz e desapiedado. Anthony Eden: formação glandular identica a de Mussolini, porém, mais abrandada a influencia da adrenal, o que o torna mais habil e subtil que o seu rival.

Baldwin: typo pituitario, difficil de irritarse, tenaz em attingir seus objectivos. Laval: typo thyroideo, com accentuada actividade da pituitaria e da adrenal. Caracter nervosso e astucioso. Negus: thyroideo pituitario — temperamento de artista, força mental e affectividade. De accordo com este estudo, vê-se que do funccionamento das glandulas, dependem os destinos dos individuos e do mundo.

Comprehendendo a importancia desses delicadissimos orgãos, a sciencia medica moderna tem trabalhado ardorosamente para conhecer as suas mais intimas funcções e a sua ainda a pouco mysteriosa influencia sobre o organismo em geral. Na Allemanha, foi tal o afan dos sabios em aprofundar-se na endocrinologia, que depois de longos annos de pesquizas, esses abnegados apostolos do bem, conseguiram associar os extractos glandulares aos hormonios em estado vital, apparecendo assim, o preparado "PEROLAS TITUS" que reconstitue os tecidos glandulares, vitalizando suas cellulas amortecidas, e reactivando a sua acção sobre o organismo. "PEROLAS TITUS" é a unica medicina, que por sua base opotherapica e a sua technica rigorosa de preparo, dá ao corpo permanentemente mocidade e virilidade. "PEROLAS TITUS" combate com successo, todas as manifestações de fraqueza e senilidade precoces ou provocadas pelos annos. "PEROLAS TITUS" vence a impotencia sexual, e dá ao homem ou á mulher um vigor até então desconhecido.

No Departamento de Productos Scientificos, Matriz, á Av. Rio Branco, 173, 2º, Rio de Janeiro e Filial, á rua de S. Bento, 49, 2º em São Paulo, distribue-se, gratuitamente, ampla literatura a respeito, havendo, tambem, nos endereços acima, pessoas especializadas para prestarem todos os informes que forem solicitados.

DR. JOSÉ DE ALBUQUERQUE
CLINICA ANDROLOGICA
Affecções venereas e não venereas dos orgãos sexuaes do homem. Perturbações funccionaes da sexualidade masculina. — Diagnostico causal e tratamento da
IMPOTENCIA EM MOÇO
RUA SETE DE SETEMBRO, 207 — De 1 ás 6 horas

Uma homenagem ao director do D. N. e Assistencia Medico Social

Realizou-se hontem, ás 14 horas, uma homenagem ao dr. João de Barros Barreto, no salão nobre do Departamento Nacional de Saude Publica, á rua do Rezende, promovida por um grupo de medicos e mata-mosquitos, funccionarios estes que trabalham na fundacção Rockefeller. Foi o homenageado recebido entre flores e palmas pelos seus auxiliares, usando da palavra varios oradores enaltecendo a pessoa do seu director, que ficou commovido pela carinhosa manifestação.

Falou depois o dr. Barros Barreto agradecendo a manifestação dos seus auxiliares.

Officiaes addidos ao D. P. E.

Foram mandados ficar addidos ao Departamento do Pessoal do Exercito, os seguintes officiaes: para effeito de percepção de vencimentos: tenente-coronel intendente de Guerra Walfredo Aguello Simões dos Reis, do S. F. da 4ª R. M., chamado pelo mesmo sr. ministro a esta capital, em objecto de serviço e onde fica aguardando ordens e despacho de um seu requerimento; major Edmundo de Macedo Soares e Silva, recem-chegado da Europa, onde se achava a serviço, o qual fica addido até ulterior deliberação, devendo ajustar contas sob palavra; capitão Edgard de Albuquerque, em identicas condições ao major Macedo Soares, e que regressou da França, em cujo Exercito estagiou.

O Directorio Academico da Faculdade de Direito

O Directorio Academico da Faculdade de Direito da Universidade do Rio de Janeiro avisa aos collegas do 4º anno, que fará realizar amanhã, ás 4 horas e meia a eleição para substituto interino do collega Raymundo Arroyo.

FERIDAS ? ESPINHAS ?
ELIXIR DE NOGUEIRA

Collação de grão na Faculdade de Direito de Nictheroy

COMO TRANSCORREU A SOLENNIDADE

Realizou-se hontem, ás 15 horas, na Faculdade de Direito de Nictheroy, a cerimonia de collação de grão dos bachareis de 1935.

Revestiu-se de grande brilhantismo a cerimonia. Estiveram presentes a ella figuras de destaque do governo e da politica. O almirante Protogenes Guimarães, governador do Estado, compareceu pessoalmente, ao edificio da Faculdade, assistindo toda a solennidade. Compareceram tambem D. José Pereira Alves, bispo diocesano de Nictheroy; capitão Circundino, representando o sr. Soares Filho, secretario do Interior e Justiça; sr. Gil Falcão, representando o presidente da Assembléa Fluminense; sr. Capitulino dos Santos, sr. Francisco Lima e outras pessoas gradas.

Em nome dos seus collegas, falou o doutorando Brigido Tinoco, tendo feito uma oração que mereceu os maiores applausos.

Em seguida, fez uso da palavra o sr. Homero Soares de Pinho, professor da Faculdade, e que paranymphou a turma de doutorandos, desincumbindo-se com o brilhantismo que lhe é peculiar da missão que lhe foi dada.

Encerrando a cerimonia, falou o sr. Abel Magalhães, director da Faculdade, tendo, então, ensejo de agradecer a presença das altas autoridades e pessoas gradas ali presentes, bem como, e especialmente, dirigindo-se ao almirante Protogenes Guimarães.

Aquelles que têm um coração sensivel e que já perderam o seu amor mais querido, a um capricho do Destino, vão encontrar neste film um doce lenitivo para as suas mais amargas recordações...
Anne Shirley
O CRIME de SYLVESTRE BONNARD
A obra famosa de ANATOLE FRANCE
"CHASING YESTERDAY"
Amanhã BROADWAY

Amanhã
Tragam as crianças e as do vizinho que o circo já chegou
ARTISTAS
com Harry Piehl
POLTRONA 2$
PATHE-PALACE

HOMEOPATIA
só do maior laboratorio homeopata da America do Sul
ANJINHO
ALMEIDA CARDOSO & Cª
RIO-AV. MAR. FLORIANO, 11 - CAIXA POSTAL 929

TINTA BRASILIA
A MELHOR

Patente de invenção n. 20.092
quet tem por objecto "Um processo de fabricar anhydrido acetico".
Para contractos e fornecimentos do emprego relativo ao processo patenteado, dirija-se á Raymundo M. de Mattos, com escriptorio á rua do Carmo, n. 65, 4º, ou a STOZEMBACH & CO. Succes. de LECLERC & CO., á rua Uruguayana n. 87, 5º andar.

ACIDO URICO ?
URIACIDO
URIACIDO é um grande dissolvente do acido urico e allia á sua efficacia a vantagem de não forçar o trabalho do rim, graças á sua preparação homoeopathica. E' um producto de DE FARIA & CIA. — Rua de S. José, 74 — Phone: 22-2247.
VENDE-SE EM TODAS AS PHARMACIAS E DROGARIAS.

Camisola em brim bordado a 3$500

Costume brim pardo
5 a 8 annos .... 9$800
9 a 12 annos .... 10$800

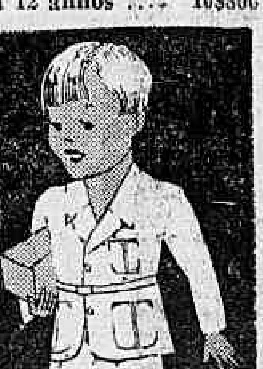

ALEGRIA DAS CRIANÇAS
AS MELHORES ROUPINHAS CHAPE'OS E MEIAS
sendo da
A COLEGIAL
Largo S. Francisco, 38 - 40
A MAIOR E MELHOR CASA NO GENERO

Secção Economica do DIARIO CARIOCA Direcção, F. J. TEIXEIRA LEITE

Diario Economico

AS ACTIVIDADES DO SR. NOVAES

O sr. Henrique Novaes, servindo sempre os interesses da Light, está insinuando ao governo o seguinte plano, com o fim de adiar, indefinidamente, a construcção da usina do Salto:

a) Eliminar a usina Diesel.

b) Adquirir provisoriamente energia da Light.

c) Fazer estudos completos dos rapidos de Salto a Funil com o fim de ampliar as installações e substituir a Diesel de reserva por uma installação hydro-electrica.

Esta idéa foi analyzada nos estudos e posta de lado pelos seguintes motivos:

a) Uma reserva Diesel é neste caso mais barata do que uma installação hydraulica, por não necessitar de barragem, canaes, comportas, tomadas dagua e outros detalhes.

b) Uma usina de reserva, no mesmo logar da principal, se utilizaria forçosamente da mesma linha de transmissão e se esta fo sse interrompida a reserva estaria sem effeito.

c) Uma usina Diesel, como a projectada, dentro do perimetro da cidade, daria uma segurança absoluta de controle. No caso de todas as linhas de transmissão, que vêm ter ao Rio, serem damnificadas, em uma revolução qualquer, a força, luz, communicações e abastecimento da cidade ainda estariam garantidos. Esta usina em Engenho de Dentro é uma medida de ordem politico-social.

A Usina Diesel sendo apenas de reserva e trabalhando poucos dias no anno, o gasto de combustivel será insignificante.

O typo Diesel, como reserva, está consagrado em todo o mundo como o mais economico, o que entra em funccionamento com maior rapidez (um minuto no maximo), o mais seguro e efficiente.

Essas observações mostram que o projecto do governo — hydro-electrica em Salto, podendo ser ampliada daqui a 20 ou 25 annos por meio de um reservatorio de accumulação dagua, e installação de reserva Diesel-electrica — representa a combinação que, economica e financeiramente, melhor satisfaz aos interesses da Estrada e da collectividade.

—

A respeito do novo plano da Light, constante do item c transcripto acima, isto é, "fazer estudos dos rapidos do Salto a Funil com o fim de ampliar as installações e substituir a Diesel de reserva por uma installação hydro-electrica", convem repetir mais uma vez que não ha necessidade de taes estudos, por isso que elles já foram feitos.

Tudo mereceu cuidadosa analyse, verificando-se que o projecto actual, apenas com tres turbinas installadas, dá para um consummo superior a 200 milhões de KWH por anno. Está prevista a installação de mais uma turbina e, se fôr executado um reservatorio de accumulação, de custo relativamente pequeno, a capacidade da usina será superior a 300 milhões de KWH por anno. Esta solução é muito mais economica do que as outras por não alargar as linhas da Central, que obrigaria a mudança do traçado em extensão de muitos kilometros ou a fazer nova barragem, á jusante da actual, com todos os requisitos de segurança: — canaes de descarga, comportas, obras de defesa, etc., que muito encarecem a obra.

—

E' lamentavel que a Light ainda venha procurando procrastinar a marcha dos serviços de electrificação da Central com allegações capciosas da natureza das que vimos de refutar. E mais lamental do que a attitude do "polvo" é a do sr. Henrique Novaes, que só trabalha, só pensa, só estuda, só vive para a defesa dos interesses dos canadenses da rua Larga. No emtanto, esse funccionario federal, chefe da 5ª Divisão da Inspectoria de Aguas e Esgotos, muito tem o que realizar na sua repartição. A esse departamento está confiada a construcção das novas linhas adductoras destinadas ao abastecimento de agua na metropole, que vive soffrendo os horrores da secca, com um "deficit" de cerca de 100 milhões de litros do precioso liquido.

O sr. Novaes, porém, em vez de cuidar desse assumpto, deixa a cidade sem agua e vae proteger a Light no caso da electrificação da Central.

O governo precisa fazer esse funccionario tratar com maior carinho as questões da 5ª Divisão da I. A. E., como é do seu dever e como o impõem os interesses mais urgentes da população carioca.

* * *

TITULOS

O mercado de Titulos regulou, hontem, sem maior actividade. As apolices ao portador ficaram firmes, mantendo-se as outras, da União, inalteradas. As municipaes continuaram pouco trabalhadas e accessiveis, com as acções de bancos e companhias pouco trabalhadas e sem negocios de maior vulto, como se vê em seguida.

Negocios realizados na bolsa de hontem:

		OFFERTAS V.	C.
1 Emp. 1903, port.	710$	730$	710$
235 Divs. Emissões. port.	748$	749$	748$
10 Idem, idem	749$		
10 Idem, idem	750$		
9 Reajustamento, 500$ c|3 sem.	355$		
236 Idem c|3 sem.	740$	—	740$
3 Idem, idem	741$		
300:00$. Obrig. Thez. 1921	985$	985$	—
20:000$, idem	985$		
15 Idem, idem, 1930	980$	—	980$
3 Idem, idem	982$		
23 Idem Ferroviarias, 1ª E.	970$	970$	968$
8 Idem, idem, 2ª E.	970$	—	—
40 Idem, idem, 3ª E.	970$	—	—
28 Municipaes 8 %, port. D. 1933	183$	184$	185$5
7 Idem, 1914, port.	138$	140$	138$
10 Idem, 1931	169$5	168$	167$
50 Idem, idem	170$5		
2 Idem, idem	174$		
10 Minas 200$, 1934	165$5	165$	164$
32 Minas 200$, 1934	166$		
80 Obrigs. Minas	918$	918$	—
40 Est. do Rio, 500$, 8 %, port.	395$	—	—
15 Idem, idem, 4%	98$5	99$	98$5
6 Idem, idem, 4 %	99$		
30 Pernambuco	95$	96$	95$
42 Idem	97$		
40 Banco do Brasil	388$	388$	386$
6 B. Mercantil	470$	—	470$
50 Debent. Docas de Santos	183$	183$	182$
10 Caxambú	50$	—	—
22 Debent. Manufactura Flum.	206$	210$	—
31 Petropolis 1918	180$		
Titulos sem negocios realizados:			
Uniformizadas	—	—	—
Div. Emissões nom.	—	—	—
Obrigs. Thez. 1933		1:008$	—
Municip. £ 20, port.		—	403$
B. dos Funccionarios		55$	52$5
Docas de Santos, nom.		—	220$
Docas de Santos, port.		236$	235$
São Jeronymo		116	—
Vendas por alvará:			
140 Petropolitana	141$5		
1 Fracção Banco Portuguez de 100$000	35$		
58 Banco Portuguez nom.	97$		
61 Idem idem port.	100$		

* * *

Para Transportar Sal de Cabo Frio

Attendendo a insistentes pedidos dos salineiros de Cabo Frio, o director do Lloyd Brasileiro determinou que o navio "Commandante Riper" vá áquella cidade receber carregamento de sal, que se destina ao Rio Grande do Sul.

* * *

Será Antecipado o Pagamento do Funccionalismo Fluminense

O governo do Estado do Rio determinou que seja pago, até o dia 24 do corrente, todo o funccionalismo publico fluminense, tendo o prefeito de Nictheroy mandado que o pessoal da Prefeitura tambem seja pago no periodo de 20 a 24 deste, de modo a festejar o Natal.

* * *

Praticou Actos Bancarios Sem Autorização

A Directoria das Rendas Internas do Thesouro deu conhecimento de ter imposto a multa de 30:000$000 á firma Carlos Hoepcke, por ter apurado que a mesma praticava actos bancarios sem a necessaria autorização.

* * *

Pagamentos no Thesouro

Na Pagadoria do Thesouro Nacional serão pagas amanhã, segunda-feira, 16 as seguintes folhas do 16º dia util: montepio civil da Justiça, de H a Z e pensões da Viação (desastre), de A a Z.

* * *

Pode Vender o Oxygenio

Em officio remettido ao Departamento de Aeronautica Civil, diz o Ministerio da Viação que com referencia ao requerimento em que "Luftschiffbau Zeppelin G. m. b. H" pediu autorização para vender o oxygenio resultante da fabricação do hydrogenio no aeroporto para dirigiveis, proferiu o seguinte despacho o ministro: "Autorizado de accordo com os pareceres do Departamento de Aeronautica Civil e da Secção."

* * *

As Effigies das Novas Moedas

Como já noticiamos, as novas moedas divisionarios entrarão em circulação no principio do anno. As effigies dessas moedas serão as seguintes:

100 réis — Tamandaré de um lado e de outro uma ancora.

200 réis — Mauá de um lado e de outro uma locomotiva (a "Baroneza").

300 réis — Carlos Gomes de um lado e de outro uma lyra.

400 réis — Oswaldo Cruz de um lado e de outro uma lampada votiva.

500 réis — Feijó de um lado e de outro uma columna.

1.000 réis — Anchieta de um lado e de outro um livro.

2.000 réis — Caxias de um lado e de outro uma espada.

Quanto ás pratas de 5$000, as effigies a adoptar ainda não foram determinadas.

* * *

Regulamentado o Commercio Agricola Argentino

BUENOS AIRES, 16 (A. B.) — Foi regulamentado o commercio agricola, com a classificação em typos e graus das varias producções do paiz. Cada zona de producção tem 3 typos de trigo, 2 de aveia, 2 de cevada e 1 de centeio.

* * *

Os Serviços Bancarios nos Estados

O director das Rendas Internas do Thesouro Nacional declarou aos delegados fiscaes que no intuito de melhor conciliar os interesses da administração, a superintendencia, nos Estados, dos serviços bancarios e das sociedades de economia collectiva, tambem chamadas "Caixas Constructoras", ficará doravante a cargo dos referidos delegados fiscaes, representantes lidimos do Thesouro Nacional nos Estados, competindo, todavia, o preparo dos processos, bem como o cadastro dos estabelecimentos e o controle do recolhimento das quotas ás procuradorias fiscaes que, assim, se corresponderão com aquella directoria por intermedio dessas autoridades.

Mais um Convenio Assignado Pelo Governo Mineiro

No Ministerio da Agricultura foi hontem assignado pelo sr. Arthur Felicissimo, em nome do governo mineiro, na presença do ministro Odilon Braga e do sr. Landulpho Alves, director do Departamento Nacional da Producção Animal, o convenio com o governo federal para a execução annual de exposições nacionaes de pecuaria.

Convenio semelhante já foi assignado pelo governo paulista no dia 12 do corrente. Assim, mediante estes accordos, teremos no proximo mez de maio uma exposição nacional de pecuaria no Rio de Janeiro.

* * *

Exportação de Ovos

S. PAULO, 14 (A. B.) — A Cooperativa Avicola de São Paulo procedeu, hontem, á embalagem da ultima remessa de 150 caixas de 30 duzias de ovos provenientes de 488 granjas filiadas á Cooperativa.

Com esse ultimo embarque a exportação do corrente anno attinge 1.200 caixas, no valor approximado de 100 contos de réis.

Toda a exportação é destinada á Inglaterra, grande consumidora de ovos. Sómente da Dinamarca, ella importa cerca de 230 contos annualmente. O acondicionamento do producto paulista é feito em caixas de papel e, fechadas em elegantes e praticos envolucros de madeira. Os rotulos fazem suggestiva propaganda dos productos brasileiros.

* * *

Cotações do Marco

BERLIM, 14 (A. B.) — As cotações do marco, sem garantias, foram hontem de 40.25 sobre Nova York; 609.5 sobre Paris; 59.37 sobre Amsterdam; e 12.295 sobre Londres. Em Paris a libra esterlina variou entre 74.54 e 74.57, e o dollar entre 15.12 e 6|8 e 15.12 e 7|8.

* * *

Commercio Exterior Canadense

OTTAWA, 14 (Havas) — As estatisticas do commercio exterior canadense accusam um augmento consideravel das exportações e importações em novembro ultimo.

As exportações elevaram-se a 84.115.000 dollares contra 55.125.000 em egual mez de 1934 e as importações attingiram a ...... 55.875.000 dollares contra 49.881.000 em egual periodo do anno passado.

* * *

Para Evitar o Contrabando Postal

—

SEVERAS MEDIDAS DO DIRECTOR REGIONAL DOS CORREIOS

O director regional dos Correios vem de tomar medidas no sentido de reprimir o abuso do contrabando postal. De accordo com o chefe do trafego postal, já hontem foram designados os funccionarios Odilon de Castro e Silva e Victorino Tinoco para visitarem as agencias clandestinas e os "commissarios" que transportam encommendas e correspondencia sem o pagamento devido das taxas postaes.

* * *

Moscoso Castro & C.Ltd.
CASA BANCARIA
DEPOSITOS, EMPRESTIMOS E DESCONTOS. A'S MELHORES TAXAS
RUA DA ALFANDEGA, 51
TEL. 23-3937 — RIO DE JANEIRO

"A SÃO PAULO" Companhia Nacional de Seguros de Vida
SUCCURSAL NESTA CAPITAL: AVENIDA RIO BRANCO N.º 131 — 1.º ANDAR
Directores — DR. JOSE' MARIA WHITAKER
DR. ERASMO TEIXEIRA DE ASSUMPÇÃO
DR. J. C. DE MACEDO SOARES

Informações Financeiras e Commerciaes

CAMBIO

LIBRA — 58$071

Hontem, o mercado official iniciou os seus trabalhos em estado calmo e o Banco do Brasil declarou operar a 58$071 por libra. As acquisições de cobertura se faziam a 57$230 nessa moeda e a 11$530 por dollar.

Foram restrictos os negocios em cobranças e o mercado fechou ás 12 horas e meia, calmo e inalterado.

O BANCO DO BRASIL AFFIXOU A SEGUINTE TABELLA OFFICIAL

A 90 d|v.:

Londres, 58$071.

A' vista:

Londres, 58$256; Nova York, 18$180; Italia, $960; Hespanha, 1$630; Paris, $780; Portugal, réis $530; Allemanha, 4$750; Hollanda, 9$050; Suissa, 3$630; Belgica, ouro, 2$000; Buenos Aires, papel, 3$700 e Montevidéo.

Cabogramma — Londres, réis 58$347.

COMPROU COBERTURAS NAS SEGUINTES TAXAS

A 90 d|v.:

Londres, 57$232 e Nova York, 11$520.

A' vista:

Londres, 57$430; Nova York, 11$610; Italia, $940; Hespanha, 1$600; Paris, $700; Portugal, réis $530; Allemanha, 4$575; Belgica, ouro, 1$950; Buenos Aires, papel, 3$570 e Montevidéo, 5$050.

Cabogramma — Londres, réis 57$530 e Nova York, 11$640.

OURO FINO

O Banco do Brasil comprou a grama de ouro fino, na base de 1.000|1.000 em barra ou amoedado ao preço de 20$100.

CAMBIO LIVRE

Libra, 89$400 — Dollar, 18$150

O mercado de cambio livre, hontem, quando abriu esteve regulando calmo e os bancos em remessas sacavam a 89$400, a 18$150 e a 1$200, por libra, por dollar e por franco.

Compravam elles a 88$600, a 17$950 e a 1$100, respectivamente, tendo sido regulares os negocios realizados.

Fechou o mercado ás 12 horas, calmo e com as taxas inalteradas, como de costume.

OS BANCOS ESTRANGEIROS AFFIXARAM AS SEGUINTES TAXAS DE CAMBIO LIVRE

A' vista:

Londres, 89$500; Nova York, 18$150; Allemanha, 7$300 a réis 7$320; Compensação, 5$500; Registermark, 4$100; a 4$150; Paris, 1$200; Italia, 1$480; Portugal, $814 a $817; provincias, réis $222; Hespanha, 2.520 a 2$540; provincias, 2$545; Hollanda, réis 12$300 a 12$300; Belgica, 3$060 a 3$065; papel, $612; Suecia, 4$600; Suissa, 5$890 a 5$895; Slovaquia, $500; Slovaquia, $188; Buenos Aires, papel, 4$970 a 4$975; Montevidéo, 8$160; Dinamarca, réis 4$000; Japão, 5$260 e Polonia, 3$460.

CURSO DE CAMBIO OFFICIAL LIVRE E A'S MÉDIAS CALCULADAS PELA CAMARA SYNDICAL

A' vista:

Londres, 57$916 e 88$894; Paris, $776 e 1$141; Italia, 1$492; Portugal, $820; Belgica, ouro, 3$062; Hespanha, 2$543; Suissa, 5$889; Tcheco-Slovaquia, $741; Nova York, 11$789 e 18$132; Buenos Aires, 4$970; Japão, réis 5$338; Canadá, 18$050; Austria, 3$497; Reichsmark, 7$300; Verrechnungsmark, 4$575 e 5$502; Reisemark, 4$104 e Unterstuetzungsmark, 5$887.

MOEDAS

Libra (papel), 90$416; Dollar (papel), 18$267; Franco (papel), 1$200; Franco Suisso (papel), 5$823; Franco Belga (papel), réis $595; Escudo (papel), $827; Peso Argentino (papel), 4$965; Peso Uruguay (papel), 8$300; Reichsmark (papel), 5$185; Lira (papel), 1$303; Peseta (papel), 2$480; Florim (papel), 12$000; Shilling Austriaco (papel), réis 3$300.

CAFE'

TYPO 7 — 10$700

O mercado desse producto, hontem, quando abriu, regulava estavel e mais activo.

E' que os preços estiveram inalterados e o typo 7, era cotado á razão de 10$700, por dez kilos. Na taboa até ás 11 horas, foram affixadas 2.114 saccas de vendas e á tarde negociaram-se mais 3.0 0, numa somma de 5.154, contra 2.114 ditas de vespera. O mercado fechou inalterado e bem collocado.

COTAÇÕES POR 10 KILOS

Typo 3	17$700
Typo 4	12$200
Typo 5	12$700
Typo 6	11$200
Typo 7	10$700
Typo 8	10$200

— Pauta semanal, 1$100 por kilogramma. Imposto do Estado de Minas 3$000; idem, do Estado do Rio, 5-000.

MOVIMENTO ESTATISTICO

Entradas:

Leopoldina — Minas, 5.487; Rio, 2.172, total, 7.659.

Maritima — Minas, 2.057; Rio, 87, total, 2.144.

Armazem Regulador, Fluminense, "Rio", 636; Armazem Regulador "Espirito Santo", ... 1.085, total, 11.524.

Idem anno passado, 9.021.

Desde o 1º do mez, 125.573.

Media, 9.659.

Do 1º de julho, 1.384.830.

Media, 9.546.

Do 1º de julho anno passado 1.297.250.

Café revertido ao stock desde o 1º de julho, 15.631.

Embarques:

Europa, 5.005; America do Sul, 600; Cabotagem, 150; total, 5.755.

Idem anno passado, 2.266.

Do 1º de julho, 1.524.070.

Idem anno passado, 965.674.

Stock, 651.615.

Menos consumo local do dia 13 de dezembro de 1135, 500.

Existencia, 651.115.

Idem anno passado, 507.316.

CAFE' A TERMO

1º Pregão

MEZES — VENDEDOR — COMPRADOR E DIFFERENÇA

Dezembro, vendedores, 10-900, e compradores, 10$825, menos $075; janeiro, 10$725 e 10$875, mais $100; fevereiro, 11$000 e 10$925, mais $075; março, 11$ e 11$000, mais $150; abril, 10$925 e 11$000, mais $125; e maio, .. 11$025 e 11$050, mais $175.

ASSUCAR

Tivemos, hontem, o mercado do assucar regulando em estado calmo e os negocios que se fizeram sobre o disponivel existente despertaram maior interesse. Ficaram, porém, inalteradas as cotações e o mercado, dessa fórma, fechou calmo.

MOVIMENTO ESTATISTICO

Entraram 1.350 saccos, sairam, 6.085 e ficaram em stock, 80.774 ditos.

COTAÇÕES POR 60 KILOS

Branco crystal de Campos, 43$ e 40$; demerara, 45$ a 46$ e mascavos 32$ a 33$000.

ALGODÃO

O mercado fibroso, hontem, abriu e funccionava, em situação firme. E' que os preços proseguiam inalterados no seu transcurso, sendo assim feitos negocios mais desenvolvidos sobre o genero em rama. Fechou firme e inalterado.

MOVIMENTO ESTATISTICO

Entradas, 1.281; sairam, 1.499 fardos e ficaram 6.6660 ditos.

COTAÇÕES POR 10 KILOS

Seridó: typo 3, 53$500 a réis 54$500; typo 4, 52$500 a 53$500. Sertões: typo 3, 51$500 a 52$500; typo 5, 47$500 a 59$500. Ceará: typo 3, nominal; typo 5, nominal. Mattas: typo 3, nominal; typo 5, 46$500 a 47$500. Paulistas: typo 3, 48$500 e typo 5, 46$500.

Movimento de vapores

ESPERADOS

DA EUROPA PARA O RIO DA PRATA

Southampton e esc., "Arlanza"	11
Southampton e esc., "Arlanza"	14
Londres e esc., "Rodney Star"	16
Hamburgo e esc., "Monte Sarmiento"	18
Hamburgo e esc., "Raul Soares"	19
Trieste e esc., "Neptunia"	19
Havre e esc., "Aurigny"	22

DOS ESTADOS UNIDOS PARA O RIO DA PRATA

N. Orleans e esc. "Delmar"	17
Nova York e esc., "Western World"	20
Nova York e esc., "Mandu"	23
Nova York e esc., "Southern Prince"	27
Nova Orleans e esc., "Delvalle"	31

DE CABOTAGEM

Penedo e esc., "Miranda"	17
Recife e esc., "Itaguassu'"	17
Porto Alegre, e esc., "Araragua"	18
Manáos e esc., "Duque de Caxias"	18
Porto Alegre e esc. "Cubatão"	18
Porto Alegre e esc., "Piratiny"	19
Laguna e esc., "Carl Hoepecke"	19
Porto Alegre e esc., "Itapuhy"	20

A SAIR

DE BUENOS AIRES PARA A EUROPA

Hamburgo e esc., "Poconé"	15
Liverpool e esc., "Biela"	16
Hamburgo e esc., "Alpherat"	16
Londres e esc., "Norma Star"	17
Londres e esc., "Highland Brigade"	17
Marselha e esc., "Campana"	20
Amsterdam e esc., "Zaaland"	20
Hamburgo e esc., "Espana"	20
Stockholmo e esc., "Lima"	21
Londres e esc., "Avila Star"	24
Filandia e esc., "Aura"	24
Hamburgo e esc., "Madrid"	24

PARA OS ESTADOS UNIDOS DE BUENOS AIRES

Nova York e esc., "Cruguayo"	18
N. Orleans e Japão, "M. Maru'"	19
Nova York e esc., "Pan America"	19
Philadelfhia e esc., "Satartia"	21
N. Oorlens e esc., "Delmundo"	21
N. York e esc., "Bonheur"	23
Baltimore e esc., "Algic"	23
Nova York e esc., "Eastern Prince"	26
N. Orleans e esc. "Hedrun"	26
Idem, "Clarwatter"	28
Nova Orleans e esc., "Cabedello"	29

POR CABOTAGEM

Manáos e esc., "Campos Salles"	15
Laguna e esc., "Anna"	15
Iguape e esc., "Italpava"	16
Caravellas e esc.) "Aragua"	18
Porto Alegre e esc., "Bocaina"	19
Porto Alegre e esc., "Itaguassu'"	19
Cabedello e esc., "Ararangua"	19

Um homem *feliz!*

TEM saude, está sempre disposto e é trabalhador... Antes, era uma pessoa doentia. Pallido e preguiçoso, vivia lamentando-se de dôres e calor na bocca do estomago. O medico que o examinou, viu tratar-se de um caso de amarellão ou opilação. Eram os vermes, fixados nos intestinos, que o faziam tão doente. A Ankilostomina Fontoura livrou-o dessa molestia terrivel. Hoje, é outro.

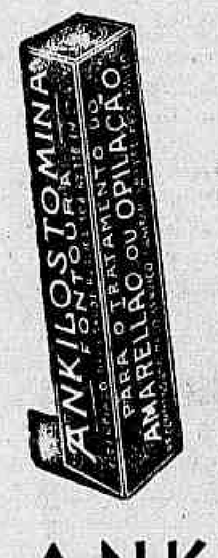

Expulse os vermes nocivos!

A Ankilostomina Fontoura é um medicamento que os medicos recommendam para todos os que soffrem de amarellão ou opilação. De effeito seguro, as pastilhas rosadas de Ankilostomina promovem a expulsão dos vermes que adherem ás paredes intestinaes.

ANKILOSTOMINA
FONTOURA

Nem "Papae Noel" nem "Vôvô Indio"...

A população já consagrou um nome que é uma tradição carioca:

"Papae Mandarim"

O amigo dos pobres e das crianças! Montanhas de brinquedos e de presentes para NATAL e ANNO NOVO
Preços especiaes para quantidade!

A mais completa e variada collecção de roupas para crianças:
Vestidos — Macacões — Garçonettes — Costumes, etc., etc.
Um mundo de maravilhas! Uma audacia em preços!

"O MANDARIM"

AVENIDA PASSOS, 77 a 81
SENHOR DOS PASSOS N........ e RUA DA ALFANDEGA N........

QUANDO compra um lubrificante que tem tres, ou só duas, das cinco qualidades que caracterizam ESSOLUBE, está lubrificando o motor do seu carro pela metade.

ESSOLUBE proporciona melhor lubrificação porque possue todas as cinco condicções indispensaveis que a sciencia prescreve para uma lubrificação perfeita.

ESSOLUBE é o oleo scientificamente completo, que já conquistou a approvação unanime de milhões de automobilistas em todo o mundo. Vale a pena averiguar porque.

De hoje em diante, ao comprar oleo, compre qualidade exigindo o oleo das cinco estrellas.

AQUI DENTRO AS ENCONTRA

ESSOLUBE é vendido a granel, e em latas inviolaveis.

COMPENSA usar

Essolube

O "AZ" DOS LUBRIFICANTES

STANDARD

STANDARD OIL COMPANY OF BRAZIL

O QUE E'? A DYSPEPSIA?

A maior parte dos males habituaes do estomago provêm da dyspepsia.

A flatulencia, os pezadumes, as enxaquecas passageiras depois das refeições, os ardores, algumas vezes a vontade de vomitar e frequentemente os sobresaltos depois de uma ou duas horas de somno, com impossibilidade de tornar a adormecer, são males benignos que não resistem á uma pequenina dóse de pó ou a algumas tabletas de Magnesia Bisurada num pouco dagua. Entretanto não se deve de fórma alguma descuidar estes symptomas que podem degenerar em males mais graves, mais difficultosos de curar e para os quaes torna-se indispensavel a presença de um medico. A Magnesia Bisurada abranda as mucosas irritadas e restabelece o funccionamento normal do estomago. A' venda em todas as pharmacias.

2.000 contos por 20$000

Adquira uma apolice Paulista e uma Mineira, pagando por ambas apenas 20$000 mensaes com direito a todos premios integraes deste mez. Financial Standard Ltd. 69/77, Av. Rio Branco, 3° andar. Teleph.: 23-3191.

CLINICA SO' DE SENHORAS DO DR. OCTAVIO DE ANDRADE

Tratamento de todas as doenças das senhoras, sem operação e sem dor. Hemorrhagia do utero, suspensão, atrazos, etc. Diagnostico precoce da gravidez. Rua Republica do Perú, 115, 2° and. Teleph.: 22-1591.

GONORRHE'A
(Aguda ou chronica)
IMPOTENCIA

Estreitamento da urethra, cura rapida, sem dor, por novo processo "Descoberta Pessoal". Doenças dos rins, bexiga, prostata, testiculos, utero, ovarios.
(Homem e mulher)
Electricidade applicada. Diathermia. D'arsonvalização. Ozonothermia.
2 ás 7—BUENOS AIRES, 77-4.
Dr. Alvaro Moutinho

Patente de invenção n 17.398

que tem por objecto "Processo de proteger apparelhos industriaes contra o ataque de certos acidos".

Para contractos e fornecimentos do emprego relativo ao processo patenteado, dirija-se á Raymundo M. de Mattos, com escriptorio á rua do Carmo n. 65, 4°, ou a STOZEMBACH & CO. Succs. de LECLERC & CO., á rua Uruguayana n. 87, 5° andar.

LIVRARIA ALVES
Livros collegiaes e academicos

OURO VELHO
para o
Banco do Brasil
comprador autorizado
paga ao
CAMBIO DO DIA
14 Avaliação gratis L. S. Francisco 14
Loja e sobrado esquina de Ouvidor

TINTA BRASILIA
TYPO OFFICIAL
A MELHOR

Patente de invenção n. 19.075

que tem por objecto "Uma espoleta percutora instantanea com fiador contra funccionamentos prematuros".

Para contractos e fornecimentos da espoleta patenteada, dirija-se á Raymundo M. de Mattos, com escriptorio á rua do Carmo n. 65, 4°, ou a STOZEMBACH & CO. Succs. de LECLERC & CO., á rua Uruguayana n. 87, 5° andar.

No Palco: A's 4, 8.30 e 10.30 hs.

"BROADWAY SCANDALS REVUE"

8 lindas "girls" americanas em estupendos numeros de CANTO, DANSA, SAPATEADO e ACROBACIA. O formidavel samba brasileiro "REMEXE AS CADEIRAS, BAHIANA!"

Musicas Novas

As primeiras musicas para o Carnaval de 1936 começam a tomar conta da cidade.

As fabricas de discos e as casas editoras estão em plena actividade, lançando as marchas e os sambas da folia proxima.

Entre as musicas que se destinam, evidentemente, a um successo notavel, estão as marchas de estilo portuguez "Cá vou eu, morena!" e "A Guitarra e o Violão", que acabam de ser editadas pelos Irmãos Vitale.

Ambas são de autoria de Vicente Paiva, co-autor de "Salada Portugueza", do carnaval passado, e de Oswaldo Santiago, autor de "Joia Falsa", tambem um dos maiores exitos do ultimo carnaval.

"Cá estou eu, morena!" e "A Guitarra e o Violão" foram gravadas em disco "Odeon" pelo cantor luso Joaquim Pimentel.

ARSENICO IODADO COMPOSTO

Fortifica — Revigora — Vence a anemia, o rachitismo e a fraqueza geral. A' venda em todas as ..drogarias e boas pharmacias.

Transferencias de officiaes

Foram transferidos, por necessidade do serviço, para o 14° R. I., os seguintes officiaes: 1° tenente de adm. Oscar Garnier e segundos tenentes de adm. Alexandre da Cunha Ribeiro e Joaquim da Silva Varejão; para o 2° B. C. os primeiro tenente de adm. Nelson Rodrigues Monteiro e 2° dito João Emygdio Gomes.

Foi mandado servir addido ao D. P. E. para effeito de ajuste de contas, o aspirante a official Leonil Nunes de Andrade, do 8° R. A. M., transferido recentemente, a pedido, do 8° R. A. M.

VAE CONSTRUIR OU DESEJA ADQUIRIR UMA CASA?

Nada resolva sem conhecer o nosso vantajoso e garantido systema de financiamento!

AMPARO RECIPROCO

BANCO DE CREDITO REAL - Capital Realizado - 1.500:000$000
RUA BUENOS AIRES, 46 — Terreo — RIO

Continua em pleno exito este grandioso programma

NÃO ME ESQUEÇAS

(VERGISSMEINNICHT)

com MAGDA SCHNEIDER e B. GIGLI

SO' NO

PROGRAMMA SERRADOR
ALHAMBRA
O CINEMA DOS BONS FILMS

HOJE e durante a proxima semana

A entrar em experiencia o X 31-RA, quando começaram a acontecer coisas extranhas a bordo, inclusive duas mortes em condições enygmaticas! Por que?...

O CRUZADOR MYSTERIOSO

ROBERT TAYLOR • JEAN PARKER • TED HEALY
UNA MERKEL • NAT PENDLETON • JEAN HERSHOLT

AMANHÃ
IMPERIO

Casa Allemã

Grande Exposição de Natal

Nenhum estabelecimento se recommenda mais para as suas compras de fim de anno, que a "Casa Allemã", que nunca apresentou sortimento tão grandioso de presentes por preços tão accessiveis como no Natal de 1935.

Para senhoras — Para homens
Para crianças — Para o lar

OUVIDOR --- GONÇALVES DIAS

VIDA MUNDANA

ANNIVERSARIOS

Fazem annos hoje:

As senhorinhas Alzira Corrêa de Mello, Risoleta de Moura Bandeira e Azaide Jauffret Leal; os drs. Irineu Machado, João do Rego Barros, Antonio Olyntho e Mario Brant.

Fizeram annos hontem:

As sras. Euzebio de Andrade e coronel João Principe; as senhorinhas Georgette Alves Meira e Maria de Abreu; o ministro Edmundo Lins; a senhorinha Ilnah Pereira Lobo; o dr. Gerarque Collet.

Fazem annos amanhã:

A sra. Olga de Mello Braga; as senhorinhas Maria de Lourdes Sabrosa Valladão, Alba Pereira Lobo e Antonietta Cléo; o sr. Mario Conrado de Niemeyer.

— Vê passar o seu anniversario natalicio, hoje o sr. Samuel Mazza, o estimado gerente local da Metro-Goldwyn-Mayer, figura das mais bemquistas no nosso ambiente de cinema.

Samuel Mazza encontra-se presentemente em Bello Horizonte, attendendo a interesses da Metro-Goldwyn-Mayer na capital mineira.

A Samuel Mazza, os nossos parabens pela data festiva que hoje transcorre.

— Faz annos amanhã, 16, o sr. Alfredo Cardoso de Almeida Mesquitella, do nosso alto commercio de café.

CASAMENTOS

Realizaram casamento:

— a senhorinha Dulce Carneiro Nascimento e o dr. Ludovico Portocarrero Velloso;

— a senhorinha Celia Thompson Flores e o dr. Roberto Reis da Silva Ramos;

— a senhorinha Annita Salema e o sr. Felicio Antonio Giudice;

— a senhorinha Branca dos Santos Lima e o tenente Durval da Silva Sayão;

— a senhorinha Guiomar Cysneiros Costa Reis e o sr. Augusto Rock Thomaz Pereira;

— a senhorinha Maria Apparecida Graça Malta e o sr. Leonil de Oliveira Paulo;

— a senhorinha Maria Pinero Gomes e o sr. Asclepiades Mendes Mendonça;

— a senhorinha Jaucye Erthal e o dr. Luiz Leite Erthal;

— a senhorinha Alzira Gonçalves de Souza e o tenente Paulo Tavares Dias Pessôa;

— a senhorinha Arlette Monteiro Vital e o dr. Ambrosio de Alcantara Gomes;

— a senhorinha Lael de Miranda Pontes e o sr. Paulo Moraes Vellez.

COLLAÇÃO DE GRA'O

Bacharelou-se hontem, pela Faculdade de Direito de Nictheroy, depois de um curso brilhante, o dr. Hygino Béda, filho do fallecido 2º official do M. da Agricultura, Affonso Maria Béda e cunhado do nosso collega de imprensa Abilio Siqueira.

Os seus amigos do 2º Batalhão de Caçadores, onde o mesmo exerce as funcções de professor da Escola Regimental, offereceram-lhe, como prova de estima, um custoso annel de grão.

Ao joven causidico desejamos as maiores felicidades.

NOIVADOS

Contratou casamento com a senhorinha Belena Sondermann de Almeida, dilecta filha do sr. Alberto Alfredo de Almeida, chefe da Secção de Passagens do Lloyd Brasileiro e da professora Augusta Sondermann de Almeida, o sr. Oswaldo Lossio, do alto commercio desta praça.

VIAJANTES

Regressou de São Paulo o sr. Luciano de Oliveira Lima, director-gerente da Casa Edison.

Natal - Anno Bom

Quer um lindo artigo para presente?

Não perca o seu tempo, a

Casa Cavanelas

lhe offerece o que ha de mais fino e as ultimas novidades. Magnifico sortimento em leques, luvas, meias de seda e bolsas de crocodilo.

Ouvidor 178 — Gonçalves Dias 49

CONFERENCIAS

O sr. Mattos Vieira fará hoje, ás 15 horas, no Dispensario Antonio de Padua, á rua General Bruce, 260, uma conferencia sobre o thema "Vinde a mim os pequeninos".

O ingresso é franco.

FESTAS

Tijuca Tennis Club — O Departamento Social do Tijuca Tennis Club fará realizar, hoje, domingo, das 10 ás 13 horas, uma encantadora manhã-dansante, que se revestirá de grande brilho.

Tocará, incessantemente, a excellente "jazz-band" de Napoleão Tavares.

Sabbado, dia 15, o gramio cajuti promoverá uma grande reunião dansante, em continuação ao seu majestoso programma de festividades do corrente anno.

— **Botafogo F. C.** — A directoria do Botafogo F. C. iniciará amanhã, 16, no magnifico salão de festas desse Club, o trabalho de adaptação de um palco scenico para realização de uma surprehendente soirée artistica, que será offerecida aos seus associados, no proximo dia 21 do corrente.

Retribuindo gentilmente a expontanea homenagem do Botafogo F. C. á colonia hespanhola desta capital, o Centro Gallego resolveu organizar um programma de arte, dedicado ao quadro social daquele club, com valioso concurso de seu excellente conjunto theatral e côro orpheonico.

Este festival terá inicio ás 21 horas e 30 minutos de sabbado proximo e a directoria do Botafogo F. C. pede-nos avisar aos associados que só permittirá o ingresso com apresentação do recibo n. 12 e respectiva carteira de identidade social. Traje de passeio.

— **Orpheão Portuguez** — Offerecendo as suas festas á nossa melhor sociedade, o querido Orpheão Portuguez realizará, durante o corrente mez, em sua elegante séde social, os seguintes bailes: hoje, domingo, das 19 ás 24 horas, noite-dansante; dia 18, quarta-feira, das 20 ás 24 horas, sessão de cinema sonoro, seguida de baile; e dia 31, terça-feira, grandioso baile de gala, para commemorar a passagem do anno novo. Para as duas primeiras festas será exigido o traje completo e para a do dia 31, o de rigor.

— O "buffet-diner" a realizar-se no dia 18 do corrente será, sem duvida, o maior acontecimento social deste fim de "season".

Os lindos dias de verão transformaram a piscina do Copacabana no ponto preferido pelo nosso "set". Nos seus terraços terá logar a ceia, abrilhantada por diversos numeros de arte, dos quaes o comité organizador reserva surpresa. Citaremos, apenas, indiscretamente, um numero original: a "parada das orchestras".

Todos os "jazzs" que o Rio admira se farão ouvir, animando, assim, as dansas.

O interesse despertado por esta festa, cujo producto será empregado para fins de caridade, provém, sobretudo, do cunho que lhe empresta o ser organizado e patrocinado exclusivamente por senhorinhas da nossa "haute gomme", cujos nomes aqui transcrevemos: — Helena Soares Brandão, Lena Silva Costa, Luizinha Ribeiro de Andrade, Maria Elisa da Silveira, Maria Helena Porto d'Ave, Marina da Silveira, Flora Anysio de Sá, Edyla Mangabeira, Zilda Diniz, Abiah Carvalho Rocha, Arminda Rego Barros, Branca Dolabella, Bolé Queiroz Mattoso, Carlita Sá, Carolina Palmeira, Cecilia Paes Leme, Celia Delamare, Constancia Wight, Celia Mello Franco, Dora Del Vecchio, Gilda Alvim, Lacy Rego Barros, Luizinha Palmeira, Luly Carvalho Vieira, Maria do Carmo Affonso Penna, Maria Martins, Maria Russell, Maria Franco Velloso, Martha Anisio de Sá, Maria Souza Bandeira, Mercedes Torres de Oliveira, Noemi Russell, Nalige Souza Leão, Perla Lucena, Regina Affonseca, Ruth Bittencourt, Simone Levy, Estella Joppert, Silvia Anthon, Vera Rodrigues da Costa, Yvonne Lopes, Wanda dos Guimarães Bastos, Wanda Fernandes Dias, Yolanda Roxo Monarcha.

Innumeros têm sido os pedidos de convites. Estes podem ser adquiridos no Copacabana Palace e no Palace Hotel. Reservam-se mesas para os phones: 25-4185 e 25-0181.

FORMATURA

Medicos da turma de 1915 — Os collegas de turma formados pela Faculdade de Medicina desta capital commemoram hoje, o vigesimo anniversario de formatura. A lista para o almoço se encontra na séde do Syndicato Medico Brasileiro, á Avenida Almirante Barroso numero 1, 3º andar.

Já adheriram os seguintes medicos: Pereira Vianna, Abias Vieira, Galdino Travassos, Luiz Macedo, Armenio Borelli, Mario Kroeff, professor Arnaldo de Moraes, deputado Abelardo Marinho, Oscar Pinheiro Barcellos, Manoel Garcia dos Santos, Oscar Chermont, Aramis Lopes, Vespasiano Martins, Jayme da Silva Rosado, Nuno Alvares Pereira, Francisco Guimarães, Antunes Guimarães, Luiz Osmundo Medeiros, João Souza Mendes, Arthur Lemos e Henrique Rocha.

LUTO

FALLECIMENTO

Dr. Francisco Madureira — Victimado pelo typho, falleceu ante-hontem, o engenheiro Francisco Madureira, que exercia, em Buenopolis, Minas Geraes, o cargo de inspector da 3ª Divisão da E. F. Central do Brasil. O seu passamento deu-se proximo a Bello Horizonte, para onde era transportado em carro especial, afim de ser internado em um hospital.

O extincto era formado em engenheiro civil e de minas pela Escola de Ouro Preto e pertencia a turma de 1933, da qual foi um dos mais destacados elementos e natural da cidade de Pindamonhangaba, para onde foi seu corpo transladado e dado á sulputura com grande acompanhamento.

O enterro foi feito ás expensas da E. F. C. B., em cujo serviço falleceu o referido engenheiro, que fazia parte do seu quadro effectivo como auxiliar technico e contava mais de 10 annos de effectiva actividade.

A Directoria da E. F. C. B. fez-se representar no enterramento e enviou bellissima corôa.

O NATAL e as tradições!

Faz parte da tradição Carioca, vestir no dia de NATAL, uma camisa nova. Quem foge a este preceito é infeliz no ANNO NOVO! Visite as maravilhosas exposições de tricolines da casa Barbosa Freitas e escolha a sua camisa de NATAL.

Casa Barbosa Freitas.
Av. Rio Branco, 136

CASA OSCAR MACHADO

Joias — Relogios e Objectos de Arte — Variado Sortimento de joias finas e objectos para presentes.

ABATIMENTOS ESPECIAES PARA

NATAL E ANNO BOM

OUVIDOR, 103 — TELEPHONE 23-4501

FORMIDAVEL!

E' a liquidação unica que está fazendo a AGUIA DE OURO, á RUA DO OUVIDOR, 169, para venda total do seu maravilhoso stock de VESTIDOS e MANTEAUX, rigorosamente moderno. Blusas, saias, bolsas, roupas para banho de mar e chapéos.

Tudo por preços infinitamente baratos.

Restam poucos dias para a entrega do predio.

AGUIA DE OURO
Ouvidor, 169

MUSICA

A CANTORA BRASILEIRA MARIA DE SA' EARP TRIUMPHOU NA ITALIA

Maria Sá Earp, a brilhante virtuose patricia, vae tendo

Senhorinha Sá Earp

uma grande projecção no estrangeiro. São agora de Locarno as noticias que della nos chegam e se referem ao concerto do tenor italiano Leandro Pedroil, de cujo programma foi ella collaboradora. Theatro cheio. Na batuta o maestro Francesco Spertrino, professor dos dois interpretes, mestre de varias celebridades do mundo lyrico. Todo o valor da escola spetriana — escreve um jornal de Locarno — foi plenamente confirmado no canto da senhorita Sá Earp. Entoação perfeita, espontanea musicalidade, technica scintillante, dicção precisa, fazem dessa cantora um elemento precioso no ramo do bel canto. A sua personalidade é completa e o concerto não foi senão a confirmação dos successos já obtidos anteriormente.

Outro jornal da mesma cidade disse: "A sua profunda e esponetanea sensibilidade; os ricos meios vocaes, castigadissimos por uma technica segura e perfeita, o seu grande senso de arte prendem a quem a escuta."

Vê-se que Maria Sá Earp é um elemento novo, que cada vez, mais se impõe. Porf que a empresa concessionaria do Municipal não vae buscal-a para a temporada do anno proximo?

O RECITAL DE HOJE NO THEATRO MUNICIPAL

Realiza-se hoje, ás horas no Theatro Municipal, o recital do festejado pianista Mario Neves, applaudido solista dos concertos symphonicos da Directoria de Educação de Adultos e Diffusão Cultural, fazendo parte do programma Bach-Rummel, Beethoven, Prokofiew, Groviez, Villa-Lobos, Liszt, Albeniz e outros.

A

Não perca a melhor opportunidade do ANNO

CASA WALDEMAR

continua a dominar pela qualidade e pelos preços o mercado das SEDAS

RUA DA ALFANDEGA, 270

Alfandega, 111 — TUDO NOVO

Preços de liquidação

Dormitorios: 350$ - 500$ - 900$ - 1:500$ - 1:800$

THEATRO RECREIO

COMPANHIA NACIONAL DE REVISTAS da qual faz parte ALDA GARRIDO

HOJE — A's 15 horas — HOJE —— MATINE'E DAS CRIANÇAS

Com um seleccionado ACTO VARIADO com o "PROGRAMMA INFANTIL DA "RADIO GUANABARA" que pela primeira vez se apresenta em publico!

Encerrará o Espectaculo um grande SORTEIO de BRINQUEDOS entre ás crianças avaliados em 4 Contos. — Todas ás que não forem contempladas no mesmo, receberá uma delicada lembrança! — Para os adultos tambem será sorteado um bilhete inteiro da "Loteria Federal" do Natal de 2 Mil Contos

A' NOITE — A's 20 e 22 hs. — Duas Sessões

ULTIMO DOMINGO DA COMPANHIA!!

Com a revista de CESAR LADEIRA

«O. K.»

Com ALDA GARRIDO, OSCARITO, EVA TODOR, LOU, JANOT, e todo o brilhante elenco!

UM SUCCESSO DE GARGALHADAS!

AMANHÃ — Festa de LUIZ BARBOSA — Espectaculo unico ás 20 1/2 horas com a revista "O. K." e um colossal ACTO VARIADO no qual tomarão parte: BARBOSA JUNIOR, LAMARTINE BABO, RENATO MURCE, CHRISTOVÃO DE ALENCAR, MARILIA BAPTISTA, SYLVINHA MELLO, MARIA AMORIM, FANNY FRANCO, MURARO, CUSTODIO MESQUITA, VICENTE CELESTINO, MANOEL DE ARAUJO, ARNALDO AMARAL, WILLY THOMPSON, IRMÃOS TAPAJO'S, PETRA DE BARROS, HERVE' CORDOVIL, PEREIRA FILHO, NOEL ROSA, NONO, PATRICIO TEIXEIRA, ZE' BACURAU, JUAN RASSO, sus muchacos e seu "chansonier" ORLANDO, LOURDINHA BITTENCOURT, ORCHESTRA JAZZ ROLYAN, BENEDICTO LACERDA e seu Conjunto e outros

TERÇA-FEIRA — "NOITE DE CESAR LADEIRA" — Para DESPEDIDA DA COMPANHIA do publico carioca — Um unico espectaculo ás 20 1/2 horas com a revista "O. K." e um formidavel ACTO VARIADO com os principaes elementos dos nossos RADIOS e THEATROS —— Bilhetes á venda

PAULISTAS E CARIOCAS

Disputarão Esta Tarde Duas Pugnas Empolgantes

ESCANDALO!

A "Taça de Ouro" não estará em jogo!

"A EQUITATIVA" QUER REHAVER O TROPHE'O PARA DOAL-O A OUTRA ENTIDADE SPORTIVA — UM CASO SENSACIONAL!

Oscarino, medio do scratch da Federação

O match que será travado na capital bandeirante entre as equipes representativas da Federação Metropolitana e Liga Paulista de Football não será em disputa da "Taça de Ouro", tropheu instituido pela "Equitativa de Seguros de Vida", no anno de 1927.

Aquella companhia, visando fins commerciaes, estabeleceu um regulamento que não foi cumprido. A "Equitativa" enviou um officio á C. B. D. indagando se a "Taça de Ouro" era a mesma instituida por ella. Não obtendo resposta, aquella companhia faz questão de frizar que a sua "taça" não estará em jogo amanhã no Parque Antartica, mesmo porque esse embate foge á finalidade do regulamento, ao mesmo tempo a "Equitativa" está disposta a rehaver o tropheu, que estaria destinado a favorecer pelejas em beneficio da ida dos brasileiros a Berlim.

O REGULAMENTO NÃO FOI CUMPRIDO

No dia 2 de agosto de 1927, a "Equitativa" enviou um officio á C. B. D., da qual era presidente o sr. Oscar da Costa, instituindo a "Taça Equitativa" para "ser disputada annualmente nesta capital entre as equipes representativas das sociedades collocadas no primeiro logar, no campeonato brasileiro de football". Como se vê, o regulamento exige que a partida seja effectuada no Rio. Além disso o regulamento aceito pela C. B. D. em officio de 3 de agosto de 1927, estabelece que a renda dos jogos em disputa da "Taça Equitativa" seja destinada á Caixa Olympica, para a representação brasileira. Por ahi se verifica que nenhuma das clausulas do regulamento foi cumprida. A Equitativa queria que a sua taça fosse disputada annualmente. Instituida em 27, a taça só foi disputada

(Conclue na 15ª pagina).

O Enthusiasmo Vencerá A Technica!

A Ameaça de Um Onze Desconhecido — Fala o sr. Plinio Leite

Constitue — pelo menos para os cariocas — uma verdadeira incognita o seleccionado apeano que medirá forças com o scratch da cidade.

Consideramos apenas o facto dos paulistas eliminarem os mineiros, seria ameaça ao certamen maximo promovido pela Federação Brasileira.

Assim á primeira vista podemos affirmar que se houver perigo, este estará escondido.

Mas ha outros que consideram maior o perigo encoberto. Um delles é o sr. Plinio Leite, vice-presidente da Federação Brasileira, que assistiu a derrota dos mineiros e voltou impressionado com o adversario que os cariocas terão e o adversario que poderiam ter.

— Ha muito tempo que não vejo um team fazer tão bom football como os mineiros no segundo tempo com os paulistas. Nesse periodo tiveram realmente falta de chance. Mas isso não quer dizer que os paulistas não merecessem a victoria e que, não a merecendo, deixem de offerecer real perigo aos cariocas. Prova apenas que se os mineiros tivessem vencido as difficuldades dos cariocas seriam ainda maiores.

— Observou-se um phenomeno curioso. Antes do match os paulistas não tinham uma confiança firme no triumpho. Contavam e contaram mais com o enthusiasmo. O center-forward não é um grande jogador. Em algumas coisas lembra Welfare, pelas entradas violentas sobre o keeper. Quem é um crack na verdadeira accepção da palavra é o meia esquerda: Carioca. Trata-se de um ataque perigoso, apoiado por uma defesa solida que joga noventa minutos como a defesa carioca jogou nos trinta de prorogação com os paranaenses: com o mesmo enthusiasmo. Os cariocas podem vencer no Rio. Em São Paulo será difficilima a victoria. O campeonato não está garantido para os cariocas. Os paulistas constituem uma ameaça séria, mais séria do que se pensa.

Moradores dos suburbios da Leopoldina

procurem hoje em todas as estações a "LEOPOLDINENSE ILLUSTRADA"

Todo o Rio está rindo como nunca riu, com

DULCINA e ODILON em

Pancada de Amor...

(Private lives)

a celebre e engraçadissima comedia de Noel Coward, trad. de R. Alvim e C. Bittencourt

No RIVAL

HOJE — Em vesperal ás 15 hs. e á noite ás 20 e 22 horas ULTIMO DOMINGO

DULCINA — irresistivel no papel criado por Norma Shearer em "Vidas Particulares". ODILON sensacional no papel criado por Robert Montgomery! ARISTOTELES PENNA — na sua maior criação comica!

Amanhã —

PANCADA DE AMOR... Bilhetes á venda para hoje, amanhã e depois

Na proxima semana

O 9.° Mandamento

(Amitié)

3 actos de Michel Duran, trad. de Bricio de Abreu A ultima peça da temporada Reapparecimento de TEIXEIRA PINTO

Associação Sportiva Automobilistica Brasileira

ASSEMBLE'A GERAL EXTRAORDINARIA

2ª Convocação

De ordem da Directoria, convido os srs. socios para a Assembléa Geral extraordinaria, em segunda convocação, que se realizará no dia 16 do corrente, ás 20 1|2 horas, em nossa séde social, á rua dos Ourives, 55-2º andar.

Ordem do dia: Communicação da renuncia de um director e eleição para preenchimento do cargo vago na Directoria.

Em seguida: assumptos de interesse geral.

EMILIO ABRATE — Director secretario.

A Primeira Pugna da Serie Decisiva

No Estadio Tricolor, Cariocas e Paulistas Farão Hoje Um Prelio Empolgante

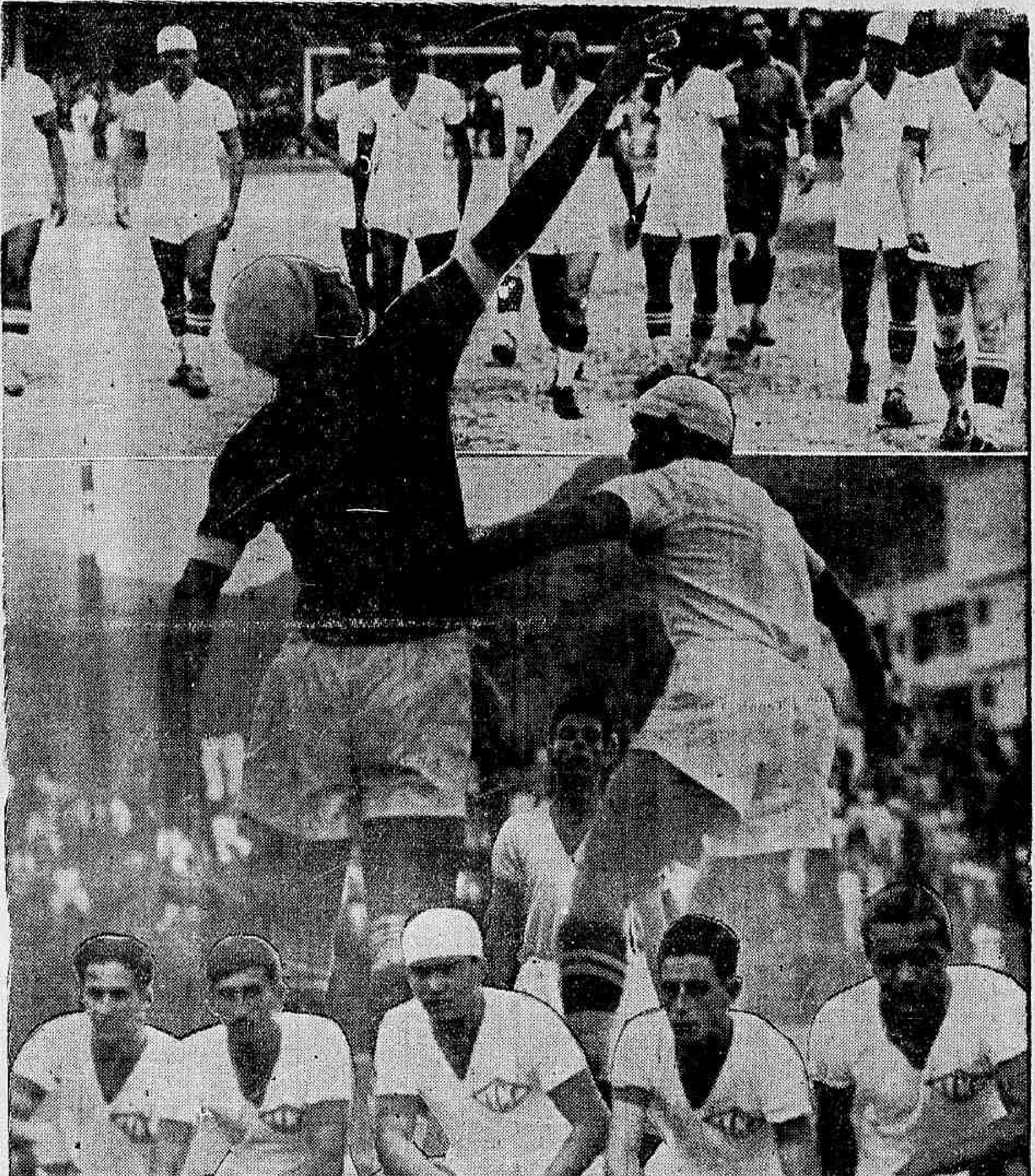

Phases colhidas por occasião do primeiro jogo dos cariocas, vendo-se a artilharia que jogou contra os capichabas, hoje bastante alterada

Na historia dos campeonatos nacionaes de football cariocas e paulistas tem sido um sem numero de vezes os disputantes dos jogos finaes, constituindo sempre esses matches as grandes attracções dos fins de temporada, ou melhor, authenticos classicos do "soccer" nacional como os possuem todos os paizes.

Agora, nos dominios da Federação Brasileira de Football, a historia se repete e depois de uma serie de preliminares que nada revelaram de surpreendente, eis que os dois velhos rivaes apparecem de novo como contendores na serie de partidas que ha de apontar á consagração popular o detentor do titulo maximo da F. B. F.

Não resta duvida que o dissidio lavrando devastadoramente em todos os sectores sportivos, prejudicou de algum modo a significação e o brilhantismo desses encontros. Dahi, não poderem os afficionados apreciar, amanhã, como em aureos tempos, as forças maximas dos maiores centros e ugenicos do paiz degladiando-se pela leaderança do sport-rei. Entretanto, mesmo assim, os rapazes que apparecerão em campo amanhã, envergando as cores da Apea e as da Liga Cariosa saberão se inspirar na tradição para brindar o publico com uma exhibição á altura da importancia que o confronto possue.

O SCRATCH CARIOCA

A selecção que defenderá as cores da Liga Carioca no embate de hoje com os paulistas ficou assim constituida:

Batataes (Fluminense), Marin (Flamengo), Machado (Fluminense), Marcial (Fluminense), Brant (Fluminense), Orozimbo (Fluminense), Sá (Flamengo), Russo (Fluminense), Placido (America), Mamede (America) e Hercules (Fluminense).

Walter, Carolla, Otto, Caldeira e Guimarães, foram escalados para a reserva.

A SELECÇÃO PAULISTA

Pedrosa; Fierotti e Iracinho; Duilio, Barros e Rapha; Junqueirinha, Bahianinho, Paschoalino, Carioca e Paulo.

NÃO HAVERA' PROROGAÇÃO

O regulamento para as partidas finaes do campeonato da F. B. F. diverge daquelle que orienta os jogos preliminares. Assim é que se o match de hoje terminar empatado, não haverá prorogação, o mesmo succedendo ao segundo encontro.

Sómente no terceiro match, desde que esse venha a se realizar, é que póde haver prolongamento do tempo.

JUIZ E PRELIMINAR

O encontro de hoje terá logar no estadio do Fluminense, devendo arbitral-o o sr. Guilherme Gomes, escolhido pela Apea dentre uma lista de tres nomes apresentada pela Liga Carioca.

Na preliminar, deverão defrontar-se os quadros do Bandeirantes e do Deodoro, filiados á Sub-Liga Carioca.

GONORRHEA

RECENTE OU ANTIGA

CURA-SE em 15 dias UNICAMENTE com hervas da flora brasileira, sem dieta alguma. Pacote para uma semana 18$000 — Vale ao Lab. de Pharmacologia da Flora Brasileira Caixa 3410 Pessoalmente, predio Martinelli (1º andar, sala 1127) — São Paulo.

CONCESSÃO UNICA DO GOVERNO DA REPUBLICA

LOTERIA FEDERAL DO BRASIL

Contrato celebrado com o Governo Federal em 20 de Julho de 1932, á vista da Lei n. 21.143, de 10 de Março de 1932

306ª EXTRAÇÃO — PREMIO MAIOR: **200:000$000** — PLANO X

Lista da extração de SABADO, 14 de DEZEMBRO de 1935

4.660 PREMIOS

Nesta LISTA não figuram por extenso os numeros premiados pela terminação do ultimo algarismo

Os bilhetes são litografados em papel branco, tinta laranja, fundo verde e numeração preta na frente, com a inscrição: Extração em 14 de Dezembro de 1935, ás 14 horas

Atenção: Verifiquem a terminação simples de seus BILHETES

Todos os numeros terminados em 9 têm 40$000

= Todos os numeros terminados em 9 têm 40$000 =

0

10 – 50$; 23 – 50$; 34 – 60$; 56 – 50$; 102 – 50$; 128 – 50$; 134 – 60$; 188 – 100$; 205 – 50$; 234 – 60$; 263 – 50$; 268 – 200$; 290 – 50$; 310 – 50$; 334 – 60$; 357 – 50$; 358 – 50$; 366 – 50$; 399 – 50$; 406 – 50$; 434 – 60$; 443 – 100$; 509 – 50$; 525 – 50$; 534 – 60$; 543 – 50$; 553 – 50$; 611 – 50$; 612 – 200$; 634 – 60$; 644 – 50$; 645 – 50$; 664 – 50$; 682 – 100$; 730 – 50$; 734 – 60$; 745 – 50$; 795 – 50$; 834 – 60$; 845 – 50$; 855 – 50$; 866 – 100$; 871 – 200$; 890 – 200$; 892 – 500$; 900 – 50$; 934 – 60$; 945 – 50$; 964 – 50$; 965 – 100$; 976 – 50$; 987 – 100$

Todos os numeros deste milhar terminados em 9 TÊM 40$000

1

1031 – 50$; 1034 – 60$; 1048 – 50$; 1095 – 50$; 1134 – 60$; 1234 – 60$; 1293 – 50$; 1333 – 50$; 1334 – 60$; 1335 – 50$; 1354 – 50$; 1376 – 50$; 1384 – 50$; 1430 – 50$; 1434 – 60$; 1440 – 100$; 1468 – 50$; 1514 – 50$; 1534 – 60$; 1541 – 50$; 1582 – 50$; 1631 – 50$; 1634 – 60$; 1663 – 50$; 1680 – 50$; 1697 – 50$; 1708 – 60$; 1734 – 60$; 1783 – 100$; 1784 – 50$; 1787 – 50$; 1789 – 50$; 1834 – 60$; 1836 – 100$; 1861 – 50$; 1918 – 50$; 1934 – 60$; 1951 – 50$; 1992 – 50$; 1999 – 50$

Todos os numeros deste milhar terminados em 9 TÊM 40$000

2

2013 – 50$; 2017 – 50$; 2034 – 60$; 2079 – 50$; 2097 – 50$; 2119 – 50$; 2133 – 50$; 2134 – 60$; 2222 – 50$; 2234 – 60$; 2242 – 50$; 2263 – 50$; 2300 – 50$; 2314 – 60$; 2334 – 60$; 2356 – 100$; 2362 – 50$; 2434 – 60$; 2452 – 50$; 2460 – 50$; 2473 – 50$; 2521 – 50$; 2528 – 50$; 2534 – 60$; 2588 – 50$; 2609 – 100$; 2615 – 50$; 2634 – 60$; 2635 – 100$; 2651 – 50$; 2697 – 50$; 2706 – 50$; 2734 – 60$; 2747 – 50$; 2758 – 50$; 2779 – 50$; 2789 – 50$; 2810 – 100$; 2834 – 60$; 2843 – 50$; 2903 – 100$; 2934 – 60$; 2973 – 50$; 2976 – 50$; 2987 – 50$; 2989 – 100$

Todos os numeros deste milhar terminados em 9 TÊM 40$000

3

3033 – 50$; 3034 – 60$; 3050 – 50$; 3133 – 50$; 3134 – 60$; 3150 – 50$; 3154 – 100$; 3155 – 200$; 3163 – 50$; 3234 – 60$; 3252 – 50$; 3295 – 50$; 3305 – 100$; 3334 – 60$; 3374 – 100$; 3383 – 50$; 3405 – 50$; 3418 – 50$; 3434 – 60$; 3443 – 50$; 3452 – 50$; 3482 – 50$; 3483 – 50$; 3491 – 50$; 3512 – 50$; 3527 – 500$; 3534 – 60$; 3543 – 50$; 3614 – 50$; 3617 – 100$; 3634 – 60$; 3670 – 50$; 3681 – 50$; 3698 – 50$; 3734 – 60$; 3734 – 50$; 3778 – 50$; 3779 – 50$; 3781 – 200$; 3799 – 100$; 3808 – 200$; 3818 – 200$; 3832 – 50$; 3834 – 60$; 3856 – 50$; 3917 – 50$; 3934 – 60$; 3940 – 50$; 3955 – 200$; 3971 – 50$; 3972 – 50$

Todos os numeros deste milhar terminados em 9 TÊM 40$000

4

4034 – 60$; 4043 – 100$; 4056 – 50$; 4062 – 50$

4066 — 3:000$000

4103 – 50$; 4106 – 50$; 4115 – 50$; 4129 – 50$; 4134 – 60$; 4142 – 50$; 4163 – 50$; 4231 – 60$; 4244 – 50$; 4248 – 50$; 4312 – 100$; 4334 – 60$; 4424 – 50$; 4426 – 50$; 4434 – 60$; 4434 – 50$; 4443 – 100$; 4485 – 50$; 4534 – 60$; 4537 – 50$; 4634 – 60$; 4644 – 50$; 4651 – 50$; 4676 – 200$; 4677 – 50$; 4702 – 100$; 4708 – 50$; 4734 – 60$; 4737 – 50$; 4778 – 50$; 4834 – 60$; 4839 – 500$; 4913 – 50$; 4931 – 60$; 4914 – 50$; 4961 – 50$

Todos os numeros deste milhar terminados em 9 TÊM 40$000

5

5001 – 50$; 5034 – 60$; 5041 – 50$; 5089 – 100$; 5096 – 200$; 5110 – 100$; 5134 – 60$; 5142 – 200$; 5146 – 200$; 5150 – 50$; 5160 – 50$; 5176 – 50$; 5181 – 50$; 5205 – 50$; 5230 – 50$; 5234 – 60$; 5242 – 200$; 5263 – 200$; 5320 – 50$; 5332 – 50$; 5334 – 60$; 5355 – 50$; 5378 – 50$; 5386 – 50$; 5406 – 50$; 5415 – 50$; 5419 – 50$; 5434 – 60$; 5453 – 200$; 5458 – 100$; 5504 – 100$; 5534 – 60$; 5557 – 50$; 5599 – 50$; 5634 – 60$; 5664 – 50$; 5683 – 50$; 5734 – 60$; 5747 – 100$; 5790 – 50$; 5791 – 50$; 5800 – 100$; 5826 – 50$; 5834 – 60$; 5850 – 100$; 5870 – 100$; 5887 – 50$; 5908 – 50$; 5934 – 60$; 5980 – 100$

Todos os numeros deste milhar terminados em 9 TÊM 40$000

6

6013 – 50$; 6015 – 50$; 6032 – 50$; 6034 – 60$; 6037 – 50$; 6044 – 50$; 6050 – 100$; 6057 – 100$; 6058 – 100$; 6111 – 50$; 6134 – 60$; 6166 – 50$; 6182 – 50$; 6194 – 50$; 6197 – 100$; 6206 – 50$; 6226 – 50$; 6234 – 60$; 6255 – 50$; 6264 – 50$; 6271 – 50$; 6280 – 50$; 6334 – 60$; 6350 – 50$; 6398 – 200$; 6434 – 60$; 6531 – 50$; 6534 – 60$; 6568 – 100$; 6606 – 50$; 6634 – 60$; 6661 – 50$; 6667 – 50$; 6678 – 50$; 6687 – 50$; 6692 – 50$; 6734 – 60$; 6745 – 200$; 6747 – 50$; 6795 – 50$; 6834 – 60$; 6843 – 50$; 6882 – 50$; 6934 – 60$

Todos os numeros deste milhar terminados em 9 TÊM 40$000

7

7031 – 50$; 7034 – 60$; 7130 – 50$; 7134 – 60$; 7138 – 50$; 7153 – 50$; 7234 – 60$; 7238 – 50$; 7279 – 50$; 7280 – 50$; 7292 – 50$; 7334 – 60$; 7424 – 200$; 7434 – 60$; 7442 – 200$; 7443 – 200$; 7451 – 50$; 7469 – 50$; 7475 – 50$; 7496 – 50$; 7534 – 60$; 7589 – 50$; 7610 – 100$; 7634 – 60$; 7634 – 50$; 7636 – 50$; 7677 – 100$; 7686 – 50$; 7699 – 100$; 7710 – 100$; 7723 – 50$; 7727 – 200$; 7734 – 60$; 7739 – 50$; 7786 – 100$; 7788 – 50$; 7834 – 60$

7853 — 1:000$000

7934 – 60$; 7951 – 50$; 7959 – 50$; 7961 – 100$; 7976 – 50$; 7982 – 100$; 7996 – 50$

Todos os numeros deste milhar terminados em 9 TÊM 40$000

8

8008 – 50$; 8020 – 50$; 8034 – 60$; 8113 – 500$; 8116 – 50$; 8118 – 50$; 8134 – 60$; 8185 – 50$; 8226 – 50$; 8234 – 60$; 8249 – 50$; 8255 – 50$; 8263 – 50$; 8334 – 60$; 8335 – 100$; 8340 – 50$; 8342 – 50$; 8357 – 50$; 8426 – 50$; 8434 – 60$; 8534 – 60$; 8539 – 50$; 8587 – 50$; 8607 – 100$; 8634 – 60$; 8651 – 50$; 8663 – 100$; 8670 – 500$; 8672 – 500$; 8714 – 50$; 8734 – 60$; 8812 – 50$; 8834 – 60$; 8843 – 50$; 8865 – 50$; 8908 – 50$; 8930 – 200$; 8934 – 60$; 8936 – 50$

8939 — 10:000$000

8949 – 50$; 8959 – 50$

Todos os numeros deste milhar terminados em 9 TÊM 40$000

9

9034 – 60$; 9045 – 50$; 9093 – 50$; 9095 – 50$; 9117 – 50$; 9134 – 60$; 9137 – 50$; 9138 – 50$; 9156 – 500$; 9178 – 100$; 9210 – 100$; 9234 – 60$; 9266 – 50$; 9277 – 100$; 9285 – 50$; 9296 – 50$; 9303 – 50$; 9314 – 50$; 9334 – 60$; 9382 – 50$; 9417 – 50$; 9434 – 60$; 9440 – 50$; 9458 – 50$; 9465 – 100$; 9475 – 50$; 9534 – 60$; 9586 – 50$; 9634 – 60$; 9642 – 500$; 9654 – 50$; 9697 – 50$; 9734 – 60$; 9737 – 50$; 9758 – 50$; 9793 – 50$; 9829 – 200$; 9834 – 60$; 9872 – 50$; 9906 – 50$; 9934 – 60$; 9969 – 200$; 9973 – 50$

9994 — 2:000$000

Todos os numeros deste milhar terminados em 9 TÊM 40$000

10

10019 – 50$; 10031 – 50$; 10034 – 60$; 10045 – 50$; 10050 – 50$; 10053 – 50$; 10058 – 50$; 10062 – 50$; 10087 – 50$; 10088 – 50$; 10097 – 50$; 10115 – 50$; 10133 – 50$; 10134 – 60$; 10188 – 50$; 10220 – 100$; 10234 – 60$; 10329 – 50$; 10334 – 60$; 10349 – 50$; 10359 – 100$; 10409 – 50$; 10433 – 50$; 10434 – 60$; 10440 – 50$; 10465 – 50$; 10534 – 60$; 10601 – 50$; 10612 – 200$; 10613 – 100$; 10634 – 60$; 10662 – 50$; 10704 – 50$; 10715 – 50$; 10722 – 50$; 10734 – 60$; 10752 – 100$; 10784 – 50$; 10818 – 50$; 10834 – 60$; 10844 – 50$; 10848 – 100$; 10862 – 50$; 10867 – 50$; 10887 – 100$; 10901 – 100$; 10909 – 50$; 10930 – 500$; 10934 – 60$; 10947 – 100$; 10965 – 50$

Todos os numeros deste milhar terminados em 9 TÊM 40$000

11

11000 – 50$; 11034 – 60$; 11045 – 50$; 11073 – 50$; 11094 – 500$; 11107 – 50$; 11108 – 50$; 11120 – 500$; 11130 – 100$; 11134 – 60$; 11177 – 200$; 11194 – 500$; 11197 – 100$; 11198 – 50$; 11221 – 50$; 11226 – 50$; 11234 – 60$; 11278 – 50$; 11318 – 50$; 11334 – 60$; 11388 – 50$; 11396 – 100$; 11416 – 50$; 11425 – 200$; 11434 – 60$; 11449 – 50$; 11517 – 50$; 11525 – 50$; 11534 – 60$; 11577 – 50$; 11598 – 100$; 11601 – 100$; 11614 – 50$; 11634 – 60$; 11648 – 200$; 11734 – 60$; 11784 – 50$; 11791 – 100$; 11834 – 60$; 11868 – 50$; 11874 – 100$; 11934 – 60$; 11948 – 50$; 11982 – 100$; 11987 – 100$

Todos os numeros deste milhar terminados em 9 TÊM 40$000

12

12034 – 60$

12043 — 1:000$000

12054 – 50$; 12118 – 50$; 12134 – 60$; 12138 – 50$; 12148 – 50$; 12161 – 50$; 12189 – 50$; 12195 – 200$; 12199 – 50$; 12234 – 60$; 12255 – 50$; 12265 – 100$; 12268 – 50$; 12283 – 50$; 12334 – 60$; 12331 – 50$; 12337 – 100$; 12396 – 200$; 12412 – 50$; 12422 – 100$; 12431 – 50$; 12434 – 60$; 12437 – 50$; 12451 – 50$; 12471 – 50$; 12509 – 50$; 12521 – 50$; 12534 – 60$; 12554 – 50$; 12556 – 50$; 12595 – 50$; 12605 – 50$; 12617 – 50$; 12631 – 200$; 12634 – 60$; 12656 – 500$; 12660 – 50$; 12675 – 500$; 12684 – 50$; 12701 – 50$; 12734 – 60$; 12754 – 50$; 12834 – 60$

12870 — 2:000$000

12906 – 50$; 12912 – 50$; 12915 – 100$; 12929 – 100$; 12931 – 100$; 12934 – 60$; 12946 – 50$

Todos os numeros deste milhar terminados em 9 TÊM 40$000

13

13001 – 50$; 13027 – 50$; 13034 – 60$; 13076 – 200$; 13097 – 50$; 13117 – 50$; 13131 – 50$; 13134 – 60$; 13207 – 50$; 13234 – 60$; 13264 – 50$; 13274 – 50$; 13333 – 100$; 13334 – 60$; 13351 – 50$; 13357 – 50$; 13360 – 50$; 13369 – 50$; 13372 – 50$; 13393 – 200$; 13413 – 50$; 13434 – 60$; 13437 – 50$; 13466 – 50$; 13524 – 500$; 13534 – 60$; 13551 – 50$

13572 — 1:000$000

13583 – 100$; 13585 – 50$; 13630 – 50$; 13634 – 60$; 13656 – 50$; 13734 – 60$; 13802 – 50$; 13834 – 60$; 13842 – 50$; 13856 – 50$; 13901 – 50$; 13916 – 100$; 13933 – 50$; 13934 – 60$; 13935 – 50$; 13941 – 50$; 13957 – 100$; 13961 – 50$

Todos os numeros deste milhar terminados em 9 TÊM 40$000

14

14034 – 60$; 14056 – 50$; 14061 – 50$; 14066 – 100$

14079 — 1:000$000

14131 – 50$; 14134 – 60$; 14233 – 50$; 14234 – 60$; 14242 – 50$; 14261 – 50$; 14320 – 200$; 14334 – 60$; 14399 – 50$; 14422 – 50$; 14434 – 60$; 14439 – 50$; 14451 – 100$; 14534 – 60$; 14537 – 50$; 14559 – 50$; 14580 – 100$; 14634 – 60$; 14638 – 100$; 14645 – 50$; 14673 – 50$; 14727 – 50$; 14728 – 50$; 14729 – 100$; 14730 – 100$; 14734 – 60$; 14780 – 50$; 14834 – 60$; 14855 – 50$; 14876 – 50$; 14878 – 100$; 14894 – 50$; 14934 – 60$; 14978 – 100$; 14989 – 50$

Todos os numeros deste milhar terminados em 9 TÊM 40$000

15

15013 – 50$; 15024 – 50$; 15034 – 60$; 15039 – 50$; 15042 – 50$; 15060 – 50$; 15099 – 50$; 15134 – 60$; 15200 – 50$; 15218 – 50$; 15233 – 100$; 15234 – 60$; 15333 – 100$; 15334 – 60$; 15338 – 50$; 15357 – 500$; 15374 – 50$; 15428 – 50$; 15434 – 60$; 15441 – 50$; 15444 – 50$; 15463 – 50$; 15485 – 500$; 15526 – 100$; 15534 – 60$; 15543 – 100$; 15574 – 200$; 15602 – 50$; 15621 – 50$; 15624 – 50$; 15628 – 100$; 15634 – 60$; 15706 – 500$; 15719 – 50$; 15734 – 60$; 15768 – 100$; 15805 – 50$; 15808 – 50$; 15832 – 100$; 15834 – 60$; 15900 – 50$; 15904 – 100$; 15934 – 60$; 15993 – 50$

Todos os numeros deste milhar terminados em 9 TÊM 40$000

16

16011 – 200$; 16034 – 60$; 16038 – 100$; 16076 – 100$; 16091 – 50$; 16092 – 50$; 16109 – 50$; 16119 – 500$; 16134 – 60$; 16234 – 60$; 16284 – 50$; 16334 – 60$; 16347 – 50$; 16379 – 50$; 16434 – 60$; 16481 – 50$; 16482 – 100$; 16495 – 50$; 16534 – 60$; 16544 – 50$; 16551 – 50$; 16579 – 50$; 16601 – 50$; 16621 – 500$; 16634 – 60$; 16650 – 50$; 16685 – 50$; 16690 – 50$; 16734 – 60$; 16750 – 50$; 16769 – 50$; 16791 – 100$; 16833 – 50$; 16834 – 60$; 16838 – 50$; 16841 – 50$; 16897 – 200$; 16905 – 50$; 16933 – 200$; 16934 – 60$; 16955 – 50$; 16972 – 50$; 16984 – 100$

Todos os numeros deste milhar terminados em 9 TÊM 40$000

17

17023 – 50$; 17034 – 60$; 17079 – 50$; 17134 – 60$; 17171 – 100$; 17176 – 200$; 17208 – 100$; 17213 – 100$; 17225 – 500$; 17234 – 60$; 17244 – 50$; 17276 – 50$; 17310 – 50$; 17334 – 60$

17338 — 2:000$000

17434 – 60$; 17474 – 200$; 17475 – 50$; 17480 – 500$; 17534 – 60$; 17547 – 50$; 17565 – 100$; 17591 – 50$; 17621 – 50$; 17627 – 100$; 17634 – 60$; 17649 – 50$; 17667 – 50$

17712 — 1:000$000

17720 – 50$; 17732 – 50$; 17734 – 60$; 17759 – 100$; 17777 – 50$; 17804 – 50$; 17834 – 60$; 17853 – 50$; 17875 – 50$; 17918 – 50$; 17934 – 60$; 17954 – 50$; 17957 – 50$

Todos os numeros deste milhar terminados em 9 TÊM 40$000

18

18034 – 60$; 18045 – 50$; 18064 – 200$; 18127 – 100$; 18134 – 60$

18153 — 1:000$000

18175 – 50$; 18220 – 50$; 18228 – 50$; 18234 – 60$; 18246 – 50$; 18250 – 50$; 18272 – 50$; 18289 – 50$; 18317 – 100$; 18319 – 50$; 18328 – 50$; 18334 – 60$; 18349 – 200$; 18359 – 100$; 18366 – 50$

18367 — 2:000$000

18372 – 100$; 18394 – 50$; 18434 – 60$; 18439 – 50$; 18450 – 50$; 18472 – 50$; 18482 – 50$; 18534 – 60$; 18548 – 50$; 18552 – 50$; 18634 – 60$; 18685 – 50$; 18689 – 100$; 18692 – 100$; 18734 – 60$; 18744 – 50$; 18762 – 200$; 18796 – 200$; 18834 – 60$; 18843 – 50$; 18867 – 50$; 18878 – 500$; 18934 – 60$; 18935 – 50$; 18959 – 500$

Todos os numeros deste milhar terminados em 9 TÊM 40$000

19

19032 – 50$; 19034 – 60$; 19056 – 50$; 19060 – 100$; 19086 – 50$; 19112 – 50$; 19134 – 60$; 19168 – 200$; 19169 – 50$; 19190 – 50$; 19216 – 50$; 19234 – 60$; 19280 – 200$; 19319 – 50$; 19324 – 50$; 19334 – 60$; 19404 – 500$; 19407 – 50$; 19419 – 50$; 19429 – 100$; 19434 – 60$; 19440 – 200$; 19470 – 100$

19488 — 1:000$000

19526 – 50$; 19534 – 60$; 19553 – 50$; 19555 – 50$; 19576 – 50$; 19579 – 50$; 19585 – 50$; 19634 – 60$; 19655 – 50$; 19710 – 50$; 19712 – 50$; 19734 – 60$; 19748 – 50$; 19769 – 50$; 19783 – 100$; 19834 – 60$; 19836 – 50$; 19838 – 100$; 19851 – 50$; 19889 – 50$; 19890 – 50$; 19901 – 50$; 19934 – 60$

Todos os numeros deste milhar terminados em 9 TÊM 40$000

20

20010 – 50$; 20034 – 60$; 20044 – 100$; 20045 – 50$; 20048 – 50$; 20063 – 100$; 20078 – 100$; 20087 – 50$; 20134 – 60$; 20145 – 200$; 20157 – 50$; 20172 – 100$; 20182 – 50$; 20192 – 50$; 20200 – 50$; 20234 – 60$; 20280 – 50$; 20321 – 50$; 20334 – 60$; 20334 – 50$; 20364 – 50$

20433 — 2:000$000

20434 – 60$; 20467 – 50$; 20510 – 50$; 20534 – 60$; 20542 – 200$; 20579 – 100$; 20584 – 50$; 20634 – 60$; 20676 – 200$; 20688 – 500$; 20726 – 50$; 20734 – 60$; 20834 – 60$; 20847 – 50$; 20869 – 50$; 20916 – 100$; 20934 – 60$; 20935 – 50$; 20955 – 100$; 20965 – 50$

Todos os numeros deste milhar terminados em 9 TÊM 40$000

21

21031 – 50$; 21034 – 60$; 21053 – 50$; 21055 – 50$; 21067 – 50$; 21134 – 60$; 21138 – 100$; 21195 – 50$; 21226 – 50$; 21234 – 60$; 21246 – 50$; 21276 – 50$; 21334 – 60$

21371 — 1:000$000

21385 – 50$; 21414 – 50$; 21415 – 50$; 21434 – 60$; 21449 – 50$; 21494 – 100$; 21534 – 60$; 21598 – 100$; 21634 – 60$; 21638 – 50$; 21654 – 50$; 21707 – 100$; 21734 – 60$; 21749 – 50$; 21834 – 60$; 21888 – 500$; 21901 – 100$; 21911 – 100$; 21917 – 100$; 21934 – 60$; 21936 – 60$; 21954 – 100$; 21963 – 50$

Todos os numeros deste milhar terminados em 9 TÊM 40$000

22

22022 – 50$; 22024 – 50$; 22028 – 100$; 22034 – 60$; 22041 – 50$; 22044 – 100$; 22050 – 100$; 22051 – 50$; 22072 – 100$; 22075 – 50$; 22103 – 50$; 22129 – 50$; 22134 – 60$; 22137 – 100$; 22219 – 50$; 22234 – 60$; 22246 – 50$; 22262 – 50$

22271 — 5:000$000

22334 – 60$; 22354 – 200$; 22355 – 500$; 22361 – 50$; 22369 – 50$; 22374 – 50$; 22382 – 200$; 22391 – 100$; 22434 – 60$; 22452 – 100$; 22466 – 50$; 22512 – 50$; 22525 – 50$; 22534 – 60$; 22634 – 60$; 22658 – 200$; 22674 – 50$; 22690 – 50$; 22726 – 50$; 22729 – 50$; 22734 – 60$; 22829 – 50$; 22834 – 60$; 22842 – 50$; 22843 – 50$; 22852 – 50$; 22861 – 50$; 22930 – 50$; 22934 – 60$; 22945 – 50$; 22972 – 50$; 22991 – 50$

Todos os numeros deste milhar terminados em 9 TÊM 40$000

23

23009 – 500$; 23027 – 200$; 23034 – 60$; 23100 – 200$; 23134 – 60$; 23148 – 50$; 23161 – 100$; 23172 – 50$; 23182 – 50$; 23185 – 50$; 23234 – 60$; 23263 – 50$; 23269 – 50$; 23288 – 50$; 23334 – 60$; 23336 – 50$; 23365 – 50$; 23387 – 50$; 23388 – 50$; 23414 – 50$; 23424 – 50$; 23434 – 60$; 23435 – 200$; 23461 – 100$; 23463 – 50$; 23478 – 50$

23506 — 1:000$000

23523 – 50$; 23526 – 50$; 23534 – 60$

23536 — 1:000$000

23551 – 100$; 23597 – 50$; 23604 – 50$; 23610 – 100$; 23634 – 60$; 23670 – 50$; 23688 – 50$; 23700 – 50$; 23701 – 100$; 23734 – 60$; 23748 – 200$; 23766 – 50$; 23770 – 50$; 23801 – 50$; 23834 – 60$; 23934 – 60$; 23979 – 100$; 23980 – 50$; 23986 – 50$; 23990 – 50$

Todos os numeros deste milhar terminados em 9 TÊM 40$000

24

24032 – 50$; 24034 – 60$; 24061 – 50$; 24076 – 50$; 24130 – 50$; 24134 – 60$; 24186 – 50$; 24209 – 50$; 24234 – 60$; 24292 – 50$; 24311 – 50$; 24334 – 60$; 24351 – 500$; 24358 – 50$; 24434 – 60$; 24441 – 50$; 24471 – 50$; 24478 – 50$; 24516 – 50$; 24527 – 50$; 24534 – 60$; 24634 – 100$; 24634 – 60$; 24664 – 50$; 24706 – 50$; 24724 – 200$; 24734 – 60$; 24765 – 50$; 24778 – 50$; 24818 – 50$; 24820 – 50$; 24823 – 50$; 24826 – 50$; 24834 – 60$; 24835 – 200$; 24849 – 50$; 24865 – 50$; 24878 – 50$; 24906 – 50$; 24910 – 50$; 24933 – 100$; 24934 – 60$; 24997 – 50$

Todos os numeros deste milhar terminados em 9 TÊM 40$000

25

25025 – 50$; 25034 – 60$; 25075 – 50$; 25108 – 50$; 25113 – 50$; 25115 – 50$; 25134 – 60$; 25137 – 100$; 25148 – 200$; 25178 – 50$; 25227 – 100$; 25234 – 60$; 25236 – 500$; 25274 – 100$; 25280 – 100$; 25297 – 50$; 25334 – 60$; 25338 – 50$; 25340 – 50$; 25356 – 50$; 25385 – 500$; 25397 – 50$; 25434 – 60$; 25458 – 50$; 25472 – 50$; 25473 – 200$; 25534 – 60$; 25586 – 50$; 25633 – 50$; 25634 – 60$; 25651 – 50$; 25670 – 50$; 25680 – 50$; 25681 – 100$; 25734 – 60$; 25817 – 50$; 25834 – 60$; 25847 – 100$; 25870 – 50$; 25934 – 60$; 25988 – 200$; 25998 – 50$

Todos os numeros deste milhar terminados em 9 TÊM 40$000

26

26005 – 50$; 26007 – 50$; 26034 – 60$; 26051 – 500$; 26092 – 50$; 26125 – 100$; 26131 – 200$; 26134 – 60$; 26154 – 100$; 26234 – 60$; 26239 – 50$; 26250 – 50$; 26277 – 100$; 26334 – 60$; 26337 – 50$; 26339 – 200$; 26378 – 50$; 26405 – 50$; 26407 – 50$; 26410 – 100$; 26432 – 100$; 26434 – 60$; 26446 – 50$; 26504 – 100$; 26506 – 50$; 26534 – 60$; 26582 – 50$; 26584 – 50$; 26607 – 100$; 26634 – 60$

26640 — 1:000$000

26684 – 200$; 26688 – 50$

26708..Ap 5:000$

26709 — 200:000$ — Rio

26710..Ap 5:000$

26734 – 60$; 26754 – 100$; 26780 – 100$; 26790 – 100$; 26798 – 50$; 26834 – 60$; 26836 – 50$; 26901 – 50$; 26934 – 60$; 26988 – 50$

Todos os numeros deste milhar terminados em 9 TÊM 40$000

27

27034 – 60$; 27055 – 50$; 27070 – 50$; 27078 – 50$; 27117 – 50$; 27134 – 60$; 27140 – 50$; 27200 – 50$; 27219 – 100$; 27234 – 60$; 27253 – 200$; 27257 – 50$; 27279 – 100$; 27294 – 100$; 27302 – 100$; 27307 – 100$; 27334 – 60$; 27362 – 50$; 27372 – 50$; 27434 – 60$; 27436 – 50$; 27506 – 100$; 27529 – 50$; 27531 – 50$; 27534 – 60$; 27558 – 50$; 27565 – 50$; 27588 – 50$; 27591 – 50$; 27595 – 50$; 27598 – 50$

27606 — 1:000$000

27607 – 50$; 27620 – 50$; 27623 – 50$; 27633 – 200$; 27634 – 60$; 27640 – 50$; 27671 – 100$; 27734 – 60$; 27741 – 50$; 27793 – 50$; 27834 – 60$; 27893 – 50$

27911 — 1:000$000

27920 – 50$; 27925 – 50$; 27932 – 50$; 27934 – 60$; 27958 – 50$

Todos os numeros deste milhar terminados em 9 TÊM 40$000

28

28034 – 60$; 28100 – 100$; 28110 – 50$; 28134 – 60$; 28164 – 100$; 28185 – 200$; 28234 – 60$; 28243 – 50$; 28278 – 100$; 28294 – 50$; 28298 – 50$; 28300 – 50$; 28303 – 50$; 28334 – 60$; 28340 – 100$; 28355 – 50$; 28372 – 50$; 28378 – 50$; 28413 – 50$; 28416 – 500$; 28420 – 50$; 28434 – 60$; 28493 – 50$; 28514 – 50$; 28520 – 50$; 28527 – 100$; 28534 – 60$; 28560 – 50$; 28600 – 50$; 28612 – 50$; 28619 – 50$; 28634 – 60$; 28658 – 50$; 28660 – 100$; 28705 – 50$; 28734 – 60$; 28770 – 50$; 28773 – 100$; 28834 – 60$; 28835 – 50$; 28840 – 50$; 28855 – 50$; 28934 – 60$

Todos os numeros deste milhar terminados em 9 TÊM 40$000

29

29010 – 100$; 29016 – 50$; 29021 – 50$; 29034 – 60$; 29047 – 100$; 29060 – 200$; 29105 – 50$; 29123 – 100$; 29134 – 60$; 29234 – 60$; 29247 – 50$; 29266 – 50$; 29270 – 100$; 29273 – 50$; 29334 – 60$; 29343 – 50$; 29381 – 50$; 29402 – 50$; 29434 – 60$; 29467 – 50$; 29503 – 50$

29507 — 1:000$000

29531 – 50$; 29534 – 60$; 29565 – 50$; 29575 – 50$; 29584 – 50$; 29590 – 100$; 29597 – 50$; 29606 – 50$; 29611 – 50$; 29628 – 100$; 29634 – 60$; 29643 – 100$; 29646 – 500$; 29679 – 100$; 29682 – 50$; 29734 – 60$; 29818 – 200$; 29834 – 60$; 29838 – 50$; 29845 – 50$; 29855 – 50$; 29872 – 50$; 29906 – 50$; 29934 – 60$; 29953 – 50$; 29956 – 50$; 29991 – 50$

Todos os numeros deste milhar terminados em 9 TÊM 40$000

30

30034 – 60$; 30047 – 50$; 30063 – 500$; 30064 – 50$; 30065 – 50$; 30067 – 50$; 30080 – 50$; 30085 – 50$; 30128 – 50$; 30134 – 60$; 30151 – 50$; 30164 – 50$; 30190 – 50$; 30195 – 100$; 30232 – 50$; 30234 – 60$; 30240 – 50$; 30262 – 50$; 30308 – 500$; 30313 – 60$; 30334 – 60$; 30360 – 100$; 30404 – 50$; 30426 – 50$; 30434 – 60$; 30440 – 100$; 30444 – 50$; 30464 – 50$; 30480 – 50$; 30487 – 50$; 30519 – 50$; 30530 – 50$; 30534 – 60$; 30634 – 60$; 30648 – 100$; 30652 – 100$; 30690 – 200$; 30697 – 100$; 30707 – 200$; 30734 – 60$; 30812 – 50$; 30820 – 50$; 30834 – 60$; 30843 – 100$; 30886 – 50$; 30888 – 100$; 30890 – 200$; 30932 – 50$; 30934 – 60$

30962 — 1:000$000

Todos os numeros deste milhar terminados em 9 TÊM 40$000

31

31000 – 50$; 31018 – 100$; 31020 – 50$; 31034 – 60$; 31071 – 50$; 31134 – 60$; 31207 – 50$; 31216 – 100$

31234 — 30:000$ — S. Paulo

31234 – 60$; 31323 – 50$; 31334 – 60$; 31362 – 200$; 31379 – 50$; 31393 – 50$; 31414 – 100$; 31423 – 50$; 31424 – 100$; 31431 – 100$; 31434 – 60$; 31458 – 50$; 31465 – 50$; 31527 – 50$; 31534 – 60$; 31554 – 50$; 31568 – 50$; 31570 – 50$; 31600 – 50$; 31634 – 60$; 31671 – 100$; 31676 – 50$; 31685 – 100$; 31691 – 50$; 31722 – 50$; 31734 – 60$; 31745 – 50$; 31770 – 50$; 31780 – 50$; 31812 – 50$; 31834 – 60$; 31856 – 50$; 31927 – 200$; 31934 – 60$; 31951 – 100$

Todos os numeros deste milhar terminados em 9 TÊM 40$000

Premios Maiores

26709 — 200:000$ — Rio

31234....30:000$ — S. Paulo

8939 — 10:000$000 — Rio

22271 — 6:000$000 — B Horizonte

4066 — 3:000$000 — Muzambinho

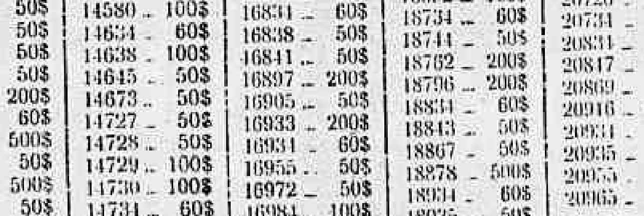

= Todos os numeros terminados em 9 têm 40$000 =

PLANO DA PRESENTE LISTA

PLANO X

PREMIOS:

1 Premio de .... 200:000$000

[illegible]

O Escriptorio á rua da Alfandega n. 28 estará aberto para pagamentos todos os dias uteis, das 9 ás 11½ e das 13½ ás 16 horas, excepto nos dias feriados

A Administração pagará o valor que representem os bilhetes premiados, durante os primeiros 6 mezes da respectiva extração, ao seu portador, e não attenderá reclamação alguma por perda ou subtração de bilhetes.

No caso do premio maior caber ao numero 1, serão considerados como approximações o immediatamente superior e o ultimo dos milhares que jogarem; sendo sorteado o ultimo, serão aproximações o immediatamente inferior e o primeiro, isto é, o numero 1.

As extrações principiam ás 14 horas

Plano da proxima extração em 18 de Dezembro de 1935

PLANO X

PREMIOS:

1 Premio de .... 100:000$000

[illegible]

306.ª Extração = Concessionario: João Leite Filho = O Fiscal do Governo: René Mostardeiro; O Escrivão: Joaquim de Freitas Junior; O Ajudante do Fiscal do Governo: Clarindo Corrêa Lima **= 306.ª Extração**

Diario Sportivo

A Natação Empolgante

LYGIA CORDOVIL, HILDA DIAS, LAIS PEREIRA BONIFACIO E STELLA TIBAU RIBEIRO, NAS PROVAS FEMININAS DE HOJE

O Programma e os Concurrentes

Lygia Cordovil, a garota que, mais uma vez, enfeixará as attenções do publico assistente das provas de hoje

A Liga Carioca de Natação fará realizar, hoje, ás 15 horas, na piscina do Fluminense F. C., a segunda parte do seu 2º Concurso de Verão, sob o patrocinio da Associação de Chronistas Desportivos do Rio de Janeiro.

A competição desta tarde terá o mesmo brilho que caracterizou o desenrolar majestoso do certame de sexta-feira ultima em que foram derrubados tres records cariocas, um de classe e um brasileiro.

Nas provas femininas, os adeptos do salutar sport terão opportunidade de presenciar um sensacional confronto entre as melhores nadadoras da L. C. N. Lygia Cordovil, do Tijuca, na prova de 200 metros, nado livre, deverá bater o seu proprio record da distancia, o mesmo acontecendo com Hilda Dias, do Flamengo, que nadará acompanhada de sua irmã Carmen a prova de 100 metros, nado de peito.

Laís Pereira Bonifacio e Neuza Cordovil, ambas do Tijuca, na prova de 100 metros, nado de costas, tudo farão para triumphar com brilhantismo.

E' uma das provas de grande sensação. Carmen Sampaio Ferraz, Mercedes Duval Barroso, Clara Helena Padua Soares, Herta Holzer, Linnéa Flygare, Maria Emilia Maia, Maria Stella Tibau Ribeiro, Ruth Passos de Oliveira, Dahyl Muniz Bastos, Pina Zambelli, Ophelia Santouja Bréa, Mary de Oliveira e Silva, Lizette Duval Barroso, Helena Sampaio, Carmen Coelho de Castro, Eponina Edwiges da Costa, Isabel Calbert, Dóra Castanheira, Izadora Mariz, Edna Carneiro Lopes, Laís Pontes Pereira, Dulce Carolina Bevilaqua, Carmen Marques Pereira, Diciola Barbosa, Nair Dias e Beatriz Borges, disputarão interessantes provas.

Nas provas femininas, o Tijuca Tennis Club deve conseguir o maior numero de pontos.

Iniciando a competição serão realizadas as provas de saltos de trampolim, nas quaes estão inscriptos os tijucanos Kleber Pinheiro de Barros, Cesar Chaves, a senhorinha Ophelia Santoja Bréa e a menina Diciola Barbosa.

O programma de hoje está assim organizado:

1ª prova — "Jornal dos Sports" — 200 metros — Novissimos — Nado livre.

2ª prova — "Carioca" — 200 metros — Moças — Novissimos — Nado peito.

3ª prova — "O Cruzeiro" — 100 metros — Moças — Novissimas — Nado livre.

4ª prova — "Fon-Fon" — 100 metros — Moças — Novissimas — Nado costas.

5ª prova — "O Jornal" — 100 metros — Seniors — Nado de costas.

6ª prova — "Tico-Tico" — 50 metros — Meninos — 1ª categoria — 50 metros — Nado livre.

7ª prova — "Gazeta de Noticias" — Meninos — 1ª categoria — 50 metros — Nado de costas.

8ª prova — "A Batalha" — 100 metros — Seniors — Nado de peito.

9ª prova — "O Radical" — 100 metros — Meninos — 1ª categoria — Nado de peito.

10ª prova — "Careta" — 50 metros — Meninas — Nado de peito.

11ª prova — "A Patria" — 100 metros — Principiantes — Nado de costas.

12ª prova — "Vanguarda" — Principiantes — Nado de peito.

13ª prova — "A Nota" — 100 metros — Seniors — Nado livre.

14ª prova — "Revista da Semana" — Moças — Seniors — 100 metros — Nado de peito.

15ª prova — "Diario da Noite" — 200 metros — Moças — Seniors — Nado livre.

16ª prova — "O Sport" — 100 metros — Moças — Seniors — Nado de costas.

17ª prova — "O Malho" — 100 metros — Meninos — 2ª categoria — Nado livre.

18 prova — "A Rua" — 100 metros — Meninos — 2ª categoria — Nado de costas.

19ª prova — "Correio da Noite" — 3 x 100 metros — Juniors — 3 nados.

20ª prova — "Aleguá" — 400 metros — Juniors — Nado livre.

Patente de invenção n. 20.803

que tem por objecto "Aperfeiçoamento em juntas para cabo de fluido e um methodo de fazer as mesmas".

Para contratos e fornecimentos relativos ao aperfeiçoamento patenteado, dirija-se á Raymundo M. de Mattos, com escriptorio á rua do Carmo n. 65, 4º, ou a STOZEMBACH & CO. Succs. de LECLERC & CO., á rua Uruguayana n. 87, 5º andar.

TOSSES? BRONCHITE?
VINHO CREOSOTADO

CLINICA DE VIAS URINARIAS
Dr. Samuel Kanitz
Membro da Sociedade de Urologia da Allemanha, ex-assistente dos professores Lichtemberg, Lewin, Joseph, de Berlim e Haslinger, de Vienna. Especialistas em doenças dos Rins, Bexiga, Prostata, Urethra, Doenças de Senhoras, Diathermia, Ultra Violetas. Consultorio: 7 de Setembro, 42-Sob. das 13 ás 17 horas. Phone: 23-3531.

DEZEMBRO
MEZ DE
FESTAS
A JOALHERIA
A ESMERALDA
Acaba de receber uma originalissima collecção de objectos para presentes. Não compre sem ver o sortimento
JOIAS, RELOGIOS, CRYSTAES, ETC.
A ESMERALDA
Grandes Descontos
Rua 7 Setembro, 1?5

Tres Jogos Renhidos

NO CAMPEONATO DA FEDERAÇÃO METROPOLITANA

Andarahy x Carioca — São Christovão x Olaria — Madureira x Bangu

A rodada da Federação Metropolitana, embora não contando com a presença do leader nem por isso decresce de interesse.

Tres pelejas estão marcadas, sendo de notar que todas podem offerecer margem a bons embates.

Entre ellas, porém, a que maiores attractivos deve proporcionar é a do São Christovão com o Olaria, que será travada no estadio de São Januario.

O gremio suburbano surpreendeu quando se defrontou com o Botafogo, no ultimo domingo, obrigando a um grande esforço para vencel-o pela differença de um goal.

Essa actuação credenciou o Olaria de tal forma que o encontro com o São Christovão cresceu, por isso mesmo, de vulto.

Por seu turno o club de Zé Luiz, para evitar uma surpresa, preparou seu "onze" de modo a que elle pise o gramado em condições de exhibir-se á altura.

Madureira e Bangu' defrontam-se no campo da rua Domingos Lopes.

Será essa uma peleja interessante, pois, emquanto o club local procura a "revanche" do revés que lhe impoz o Bangu', este fará tudo para confirmal-o.

Afinal, o terceiro encontro da tarde porá frente á frente Andarahy e Carioca.

Artilheiros do Andarahy, que combaterão o Carioca

O prelio deve transcorrer equilibrado, pois os dois esquadrões se apresentarão bem preparados.

As equipes provaveis para os tres jogos serão as seguintes:

S. Christovão — Francisco, Mario e Zé Luiz; Pintado, Dôdô e Affonso; Vicente, Joãosinho, Hugo, Nelson e Carreiro.

Olaria — Ubiratan; Armindo e Aristoteles; Alfinete, Almeida e Nônô; Maciel, Gago, Anthero, Horacio e Esquerdinha.

Madureira — Onça; Norival e Tuica; Ferro, Moraes e Lorico; Adilson, Bahia, Motta, Kola e Dentinho.

Bangu' — Sanches; Mario e Sá Pinto, Brilhante, Paulista e Médio; Adelmiro, Ladisláo, Barrilotti, Julinho e Dininho.

Andarahy — Diogenes; Cazuza e Gomes; Baby, Bethuel e Venerotti; Chagas, Astor, Romualdo, Bianco e Mineiro.

Carioca — Antonio; Paulino e Esquerdinha; Alcides, China e Jucá; Lagosta, Pequeno, Coelho, Ismael e Oscar.

PARA BOAS COMPRAS
SO' NA
A' Paulicéa
Vejam o monumental sortimento para as festas deste anno
SEDAS MODERNAS, TECIDOS FINOS, NOVIDADES E ROUPAS BRANCAS, com preços especiaes para este mez
LARGO DE S. FRANCISCO, 2
A' Paulicéa

QUEBRADA A RESISTENCIA DE UZCUDUM

Joe Louis, o "Cyclone de Detroit", derrubou o velho Paulino, impondo-lhe ao mesmo tempo, o primeiro "knock-down" e "nock-out" experimentados pelo hespanhol, em 15 annos de actividade

Joe Louis, após seu triumpho avassalante sobre Paulino Uzcudum, precisou de forma definitiva, a classe de que é dotado.

E, ante os resultados do combate, embora fosse o favorito, Joe se impoz aos seus adeptos, mas não se deixou de encarecer a barreira que representava o hespanhol aos propositos do "Demolidor".

Effectivamente, a resistencia, tirocinio e valentia de Paulino demonstrados em 15 annos de actividade, juntava-se a tactica empregada pelo hespanhol, quando no ring.

Inteiramente enroscado, cobrindo-se de forma elogiavel, bloqueando com efficiencia os golpes do adversario, Paulino offerecia ainda um grande perigo aos punhos do inimigo, pois seus cotovellos continuamente serviam de alvo.

Joe, no emtanto, tinha a seu favor — a mocidade, o "punch", o enthusiasmo, os resultados das ultimas pugnas sustidas. Faltava, no emtanto, revelar uma qualidade — a calma precisa do noqueador.

Demonstrando-a, na forma por que o fez, Joe confirmou os prognosticos de seus "fans", que vêm em si o mais completo peso pesado do momento.

Sobre a victoria do boxeur de Detroit, vamos nos limitar aos telegrammas:

O COMBATE

NOVA YORK, 14 (Havas). — O pugilista Joe Louis foi o primeiro a subir ao ring, saudado por formidavel ovação da multidão de assistentes. Em seguida appareceu Paolino Uzcudun, que foi tambem recebido com manifestações de sympathia, embora menos enthusiasta do que as dispensadas ao seu adversario.

Os dois boxistas foram apresentados do tablado pelo campeão Braddock e ex-campeões Canzonieri, Schmelling e Dempsey. Ambos pareciam tranquillos e calmos. Dado o signal de ataque Uzcudun avança sobre o adversario mas este defende-se com a esquerda e a cabeça. Paulino colloca boas esquerdas, emquanto Louis dá a impressão de não poder decifrar a defesa enygmatica do vasco. No terceiro assalto Joe Louis, lutando magistralmente, procura a opportunidade para derrubar o adversario e apenas consegue collocar um bom golpe da direita que faz tontear o hespanhol. Paulino responde com duas boas esquerdas.

No quarto round o lenhador vasco continua no ataque, mas o americano leva-o ao tablado com formidavel esquerda.

O juiz deu, nesta altura, a victoria a Joe Louis por k. o. technico.

JOE AGORA E' INVENCIVEL

NOVA YORK, 14 (Havas). — Entrevistado na sua cabine logo depois do sensacional encontro em que venceu Paulino Uzcudun por k. o. technico no quarto assalto, Joe Louis annunciou que partiria para Havana a 18 do corrente, afim de medir-se com Castanaga, no proximo dia 29.

O famoso "Demolidor" mostrou-se muito satisfeito com a perspectiva de visitar Cuba, paiz que desejava ha muito conhecer. Terminou elogiando o seu adversario, cuja coragem assignalou.

Uzcudun, que está profundamente abatido, permaneceu vinte minutos sob duchas antes de recobrar os sentidos. O medico deu-lhe dois pontos no labio superior, que foi completamente traspassada pela presa esquerda.

Ao recobrar os sentidos Paulino declarou que abandonava definitivamente o ring e accrescentou:

"Não ha mesmo quem possa vencer, agora, Joe Louis".

O pugilista basco terminou annunciando que seguiria breve para a Hespanha.

A IMPRESSÃO NOS MEIOS SPORTISTAS

NOVA YORK, 14 (Havas). — Nos circulos sportivos causou profunda impressão a derrota de Uzcudun que, pela primeira vez na sua carreira tombou vencido ante os punhos de ferro de Joe Louis.

Durante os tres primeiros rounds Louis deixou o adversario desenvolver o ataque, esperando a opportunidade que, afinal chegou, de derrubal-o. Paulino levantou-se com indomavel energia, mas para cair novamente, fulminado por um directo de Louis. Ainda uma vez, reergueu-se mas já "groggy" e completamente indefeso. Apresentava terrivel ferimento no olho esquerdo. O arbitro suspendeu, então, a pugna, depois de iniciado ha 2 minutos e 32 segundos do quarto round.

Calcula-se em 18.000 pessoas a assistencia que acompanhou até o fim a luta.

AS ESPERANÇAS DE ISIDORO

HAVANA, 14 (Havas). — Ao ter noticia da derrota de Uzcudun, o pugilista Castanaga, que deverá medir-se a 29 do corrente com Joe Louis, declarou que era dez annos mais moço do que o famoso boxeador basco e estava decidido a tentar o impossivel para vingar a sua raça.

Castanaga manifestou a esperança de dominar Louis por K. O., logo no terceiro assalto.

ESCANDALO!

(Continuação da 13ª pagina). duas vezes, a ultima dellas em 32, quando São Paulo rompeu com o Rio, em virtude dos incidentes da peleja paulista e carioca. A taça não foi disputada annualmente, tinha um nome que deixou de ser usado para prevalecer o da "Taça de Ouro", esquecendo o nome da doadora, que tinha tambem nisso um objectivo commercial, só podia ser disputada em canchas cariocas e numa só partida por anno, e annuncia-se a sua disputa em uma melhor de tres.

ACLARANDO

Para não subsistir duvidas, publicamos o officio enviado pela "Equitativa" á C. B. D. juntando tambem o pedido de informação feito por aquella companhia.

Accrescentamos, além do mais, a resposta do sr. Oscar da Costa em nome da C. B. D. em 1927.

AS BASES DA INICIATIVA EXPLICADAS NO 1º OFFICIO

"Exmo. sr. presidente da Confederação Brasileira de Desportos — Desejando a Equitativa dos Estados Unidos do Brasil, cooperar na obra que essa Confederação com tanto carinho vem patrioticamente incrementando, de desenvolvimento da educação physica da nossa raça, toma a liberdade de offerecer por intermedio de v. ex., e com esse fim, uma taça de ouro destinada a instituir um premio denominado "A Equitativa", a ser disputado annualmente nesta capital, entre as equipes representantes das sociedades collocadas no primeiro e no segundo logar no Campeonato Brasileiro de Football que a Confederação realiza. A referida taça ficará em poder da sociedade vencedora até o anno seguinte, passando então a ser detida pela que conquistal-a como premio.

Sempre que determinada sociedade fôr vencedora durante um triennio ininterrupto, ficará com a posse definitiva da taça, offertando "A Equitativa" uma outra para ser disputada dahi por deante, em identicas condições. Cómo se approxime a época dos Jogos Olympicos, a serem effectuados em Amsterdam, pede esta sociedade permissão para suggerir que o producto do primeiro jogo para conquista da taça, o qual se deverá realizar ainda em 1927, seja applicado ao custeio da representação dessa Confederação, naquelle grandioso certame internacional. Esperando a benevola acquiescencia de v. ex. para esta nossa iniciativa, de antemão agradeço e rogo aceitar os protestos de alta estima e consideração com que me subscrevo, de v. ex. am.º att.º e obr.º — A Equitativa dos Estados Unidos do Brasil — (a.) F. Leal, pelo director. Rio de Janeiro, 2 de agosto de 1927."

A RESPOSTA

Respondendo a esse officio, o sr. Oscar da Costa, que era então presidente da C. B. D., declarava que "as clausulas que v. ex. institue para a disputa do alludido tropheu e mais a suggestão que, por ultimo, fez quanto ao destino da renda do primeiro encontro effectuado, ainda no corrente anno, para o citado fim, foram — aquella e esta — plenamente aceitas pela Confederação Brasileira de Desportos.

COMO "A EQUITATIVA" SE DIRIGIU A' C. B. D., SOLICITANDO INFORMAÇÕES

Procurando collocar o assumpto nos seus devidos termos, "A Equitativa" enviou o seguinte officio, pedindo informações á C. B. D., cuja resposta ainda não foi obtida:

"Rio de Janeiro, 3 de dezembro de 1935.

Illmos. srs. directores da Confederação Brasileira de Desportos — Nesta — Prezados senhores.

Ha annos, a Equitativa dos Estados Unidos do Brasil, sociedade de seguros sobre a vida, no intuito de contribuir para o melhor desenvolvimento sportivo e despertar maior interesse entre as composições dos combinados de football entre as cidades do Rio e de São Paulo, instituiu um tropheu de ouro a que deu o nome de "Taça A Equitativa".

Para a disputa do alludido tropheu, apresentou a "A Equitativa" um regulamento que merece approvação da Confederação Brasileira de Desportos.

Acontece que ha mezes vem sendo annunciada uma competição de football entre os combinados do Rio e São Paulo para a disputa da "Taça de Ouro".

Ora, o tropheu "A Equitativa" é constituido realmente de uma taça de ouro, como acima dissemos, e a vista da coincidencia, desejamos que vv. ss. nos informassem se o tropheu em causa é realmente a taça de ouro "A Equitativa".

Gratos pela resposta, nos subscrevemos com apreço e estima — De vv. ss. amos. attos. obrdos. — (ass.) A Equitativa dos Estados Unidos do Brasil — Egas de Mendonça."

Diario Carioca

Anno VIII — Numero 2.272 | Rio de Janeiro, Domingo, 15 de Dezembro de 1935 | Praça Tiradentes n.° 77

O MELHOR PRESENTE A' SUA FAMILIA

E' A ACQUISIÇÃO DE UM TERRENO OU PREDIO, ISENTO DOS IMPOSTOS MUNICIPAES

MUDA DA TIJUCA — Informações com o Coronel Padilha á rua Pinto Guedes junto e antes do n. 136, nos domingos e feriados. Nos dias uteis á rua Conde de Bomfim, 546, casa 18, phone 48-1478.

MARIA DA GRAÇA — Informações com os srs. Magalhães á rua Feliciano de Aguiar, 119, Nicoláo á rua Ferreira Cardoso, 4, phone: 29-3327 e na Praça Tiradentes, 33 — 1º, com sr. Loureiro Prado.

FREI MIGUEL E PIRAQUARA — NO REALENGO — Informações com o Tenente Vaz á rua Lessa, 166, Sr. Nicoláo á rua Santa Odilia, 92 e com os vigias nos bairros.

TERRENOS SEM ENTRADA INICIAL — PREDIOS COM PEQUENA ENTRADA E PRESTAÇÕES A' LONGO PRAZO.

Companhia Immobiliaria Nacional

Rua da Quitanda, 143 Phone: 23-2101.

Fuzilado na Estrada da Vista Chineza

EM TORNO DO ASSASSINIO DO CAPITÃO MEDEIROS

VINGANÇA DOS COMMUNISTAS CONTRA O COMPANHEIRO ? — O QUE O "DIARIO CARIOCA" APUROU NOS ULTIMOS PONTOS ONDE ESTEVE O PRESIDENTE DA "LEGIÃO 5 DE JULHO"

Perdura ainda no espirito publico o barbaro e covarde fuzilamento, do infeliz capitão José Augusto de Medeiros, encontrado com o corpo crivado de balas, na estrada da Vista Chineza.

O crime hediondo de que foi victima o ex-presidente da "Legião 5 de Julho", mostra o espirito sanguinario e frio de seus algozes. Os matadores de Arthur Calheiros e Tobias Warchawsky não procederam com tamanha selvageria. O desse? nhista Tobias, que professava as idéas marxistas, foi assassinado com um tiro de pistola, que lhe attingiu á cabeça. O outro, o pamphletario, foi morto por tres projectis de revolver. Ambos, até hoje, continuam no mais tenebroso mysterio. O mesmo acontecerá com o crime de ante-hontem, pois, a nossa policia, é por demais scientifica, para indicar á sociedade, os assassinos de José Augusto de Medeiros.

A impressão deixada pelo caso á reportagem é desalentadora. Pode-se mesmo affirmar que a victima foi levada para o Chapéo do Sol, por mais de duas pessoas. Ali chegados, foi Medeiros obrigado a tirar o paletot e a camisa brutalmente e obrigaram-no ainda a descalçar-se. Nessa occasião foi aggredido por um dos assassinos com um murro na vista e logo após, fuzilado pelos seus algozes.

Como se teria dado o crime

Pelos indicios deixados, Medeiros recebeu os dois primeiros disparos no peito e á queima-roupa. Procurando fugir aos seus assassinos, a victima pôz-se a correr clamando por soccorro, mas, a estrada erma e deserta como é, facilitou a execução do attentado, metralhando-o, então, os homens que o conduziram.

Vinte e tres ferimentos

Prova que o infeliz assassinado foi metralhado, quando procurava fugir, o facto de ter nas costas, dezesete perfurações de bala. Na frente apresenta elle seis ferimentos: dois no peito, dois no ante-braço direito, um no hombro direito e outro na axilla do mesmo lado. Nas costas, foram constatados os seguintes ferimentos produzidos por projectil de armas de fogo: cinco na nuca, dois no pulmão da direita, dois no pulmão do mesmo lado, tres na região glutea direita, dois na mesma região do lado esquerdo, dois na coxa direita, um na coxa esquerda, além de forte hematoma na vista direita, o que prova ter sido elle aggredido, antes de ser morto.

Jogado no barranco

Apesar de mortalmente ferido o infeliz homem não falleceu immediatamente. Quando caiu ao sólo ferido, foi agarrado pelos seus algozes e atirado pela ribanceira abaixo.

No extertor da morte agarrou-se a uma touceira de matto, que foi necessario ser arrancada para poderem içar o cadaver.

Nenhum documento

Como hontem dissemos, nenhum documento foi encontrado em suas vestes além de uns telegrammas da Agencia Havas, não tendo estes despachos nenhuma relação com o crime.

Identificado o morto

Apesar, dos peritos e technicos da D. G. I., terem ido ao local, só á noite é que o inspector Cortes, indo ao necroterio da rua da Misericordia, mandou tirar as impressões digitaes do cadaver, e confrontal-as com ás existentes no Gabinete de Identificação.

Feito este serviço preliminar, ficou apurado tratar-se de José Augusto Medeiros, ex-presidente da "Legião 5 de Julho", e official de 2ª linha do nosso Exercito.

O que informou a policia

José Augusto Medeiros, a victima do frio e barbaro fuzilamento da Vista Chineza, era o capitão da 2ª linha do Exercito e um dos membros do directorio da Alliança Nacional Libertadora. Ha dias, Medeiros, segundo noticiámos, foi preso e recolhido á Casa de Detenção. Entretanto, promptificando-se a auxiliar a policia, dando-lhe informações preciosas sobre os seus companheiros de idéas politicas, havia sido posto em liberdade condicional. As suas informações foram effectivamente convincentes. As denuncias dadas por José Augusto de Medeiros deram resultados magnificos ás diligencias policiaes, conseguindo as autoridades prender muitos adeptos do credo vermelho e apprehender grande copia de documentos importantes. Deante dos resultados obtidos a Delegacia de Ordem Politica e Social deliberou tomar os seus inestimaveis serviços, offerecendo a Medeiros determinado pagamento pelos seus trabalhos.

Sabemos mais que Medeiros era auxiliar fiscal effectivo da Inspectoria do Departamento Nacional do Trabalho.

A sra. Maria Luiza falando ao redactor do DIARIO CARIOCA

Victima de uma vingança ?

Apparecendo morto o desventurado official, pensam as autoridades policiaes que elle haja sido victima dos proprios companheiros que denunciara, pois, segundo informou a propria policia, diversos de seus companheiros ainda não foram detidos, todos elles elemetos de destaque da extincta Alliança Nacional Libertadora.

Como foi detido Medeiros

Depois de diversas diligencias na casa em que residia José Augusto Medeiros, á rua Gago Coutinho n. 34, a policia teve informações, que o ex-chefe alliancista havia-se homisiado desde o dia 3 do corrente, na casa do sr. Francisco Rocha, á rua Barão de Itamby n. 29.

Quarta-feira, 11 do corrente, foi organizada uma caravana de policiaes e cercado o predio foram Medeiros e o dono da casa, presos e conduzidos á Policia Central.

Na manhã de quinta-feira, quando regressava do trabalho, foi tambem detido o sr. Pedro Cavalcanti que, como seus companheiros, foi conduzido á policia.

No dia 12, á tarde, apparecia crivado de balas o cadaver do ex-chefe alliancista.

Ouvindo á proprietaria da casa da rua Gago Coutinho

DIARIO CARIOCA esteve hontem na residencia de dona Maria Luiza, proprietaria da pensão da rua Gago Coutinho n. 34, onde residia ha annos, o infeliz assassinado.

Interrogada por um nosso redactor, aquella senhora nos declarou o seguinte:

— "Medeiros residia ha cerca de sete annos em minha casa, em companhia de sua filhinha. Nada tenho a dizer contra elle, pois sempre foi amavel e era um hospede, que não nos incommodava. No dia 3 do corrente. desejando talvez fugir ás vistas da policia transferiu-se para a residencia de um amigo, onde foi detido, cerca de meia noite. Só hontem soube, por intermedio dos jornaes, de seu barbaro assassinio."

— Esteve a policia aqui em sua casa?

— "Sim, diversas vezes — prosegue — mas em nenhuma dellas, encontrou-o."

Na rua Barão de Itamby

Fomos a seguir á rua Barão de Itamby 29, onde fôra preso no dia 11, o infortunado alliancista.

Recebidos pela dona da casa, fomos informados por esta senhora, que, no dia 11 do corrente, por volta das 23 1|2 horas, a policia estivera em sua residencia, prendendo seu esposo Francisco Rocha e Medeiros.

Dali foram os presos conduzidos em um auto, não sabendo ella para onde. Mais tarde soube que estavam detidos na policia central.

"Diga ao Romano que elle agora póde se vingar do Medeiros"

Segundo conseguimos apurar, Augusto Medeiros, ao ser detido, dissera para o investigador José Garcia, chefe da turma que o prendera:

— "Diga ao Romano, que elle agora póde vingar-se do Medeiros."

Ouvindo um dos detidos

Falamos a seguir com o sr. Pedro Cavalcanti, o ultimo detido da casa 29, da rua Barão de Itamby.

Interrogado, assim nos respondeu aquelle senhor:

— "Não fui preso junto com Medeiros e o Rocha. Eu fui detido mais ou menos ás 5 horas da manhã do dia 12 do corrente e conduzido á policia central. Lá chegando e depois de interrogado, fui posto em liberdade regressando á casa ás 8 horas, mais ou menos."

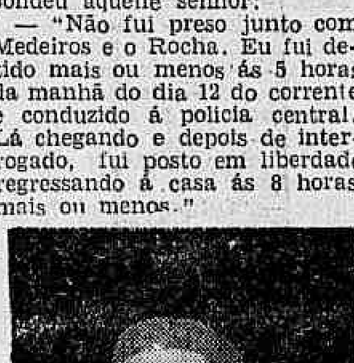

Capitão José Augusto de Medeiros, o assassinado

Medeiros estava vivo ás sete horas da manhã do dia 12

Proseguindo as nossas investigações perguntámos ao nosso informante se havia visto o infeliz fusilado, antes de sair.

— "Sim. Vi a ambos. Perguntei até ao Rocha, se desejava alguma coisa."

Realizados os funeraes

Hontem, ás 17 horas, foram realizados os funeraes de José Augusto Medeiros, com grande acompanhamento, tendo o feretro saido do necroterio do I. M. L., para o cemiterio de São João Baptista.

O "descarrilador" condemnado á morte

BUDAPEST, 14 (Havas) — A Côrte de Cassação confirmou a sentença que condemnou á morte o individuo Matuschra, cognominado o "descarrilador".

O accusado terá, no emtanto, de permanecer ainda por um anno na prisão da Austria.

RHEUMATISMO ?
ELIXIR DE NOGUEIRA

Uma vaga de tenente-coronel intendente

O tenente-coronel intendente de guerra Walfredo Agnello Simões dos Reis, em data de hontem, requereu transferencia para a reserva da 1ª linha do Exercito.

Dia ao D. P. E.

Estão de dia hoje ao Departamento do Pessoal do Exercito o 2º tenente Geraldo Baptista de Oliveira, 2º sargento José Marques e soldado Eduardo da Silva; e amanhã, o 2º tenente Jacob Albrecht Beck, sargento-ajudante Waldomiro Rosa da Conceição e soldado Iracy José Gomes.

O concurso para 3º official do Ministerio da Educação

Os candidatos prejudicados com as irregularidades que se vêm verificando no concurso para provimento do cargo de 3º official, que se realiza na secretaria do Ministerio da Educação e Saude Publica, sob a presidencia do sr. Pedro Farias, pedem o comparecimento dos demais interessados na annullação do mesmo concurso para hoje, ás 3 horas da tarde, no saguão da portaria do Collegio Pedro II, externato, afim de assignarem o requerimento ao sr. ministro da Educação.

ULTIMA HORA SPORTIVA

Prior Venceu Por Desistencia

Foi uma das boas reuniões a que a Empresa Pugilistica Brasileira, na noite de hontem, levou a effeito no Estadio Brasil.

O combate final desenrolou-se entre Prior e Peña, encontrando-se, na semi-final, Jack Tigre e Jean Joup.

O programma foi este:

AMADORES

1ª (box) — 5 rounds de 2' — Luvas de 6 onças — Joe Amancio x Annibal Rodrigues. Juiz: W. Lemos. Venceu Joe por pontos.

2ª (box) — 5 rounds de 2' — Luvas de 6 onças — A. Moreira x Adão Soeiro. Juiz: R. Leite. Os boxeadores foram desclassificados por insufficiencia technica.

PROFISSIONAES

1ª (box) — 6 rounds de 3' — Luvas de 4 onças — Jess Oliveira (br., 53,700) x Caixeirinho (port., 54,300). Juiz: Jayme Ferreira. A despeito da victoria ter pertencido a Jess, Caixeirinho estreou bem como profissional.

2ª (box) — 6 rounds de 3' — Luvas de 4 onças — Canseco (cub., 54,700) x Al Campos (port., 55,300). Juiz: Kid Simões. Canseco triumphou aos pontos.

3ª (box) — 8 rounds de 3' — Luvas de 4 onças — Jack Tigre (br., 58,900) x Jean Joup (sen., 58 kilos). Juiz: Kid Aubert. Peleja bem movimentada, cabendo a victoria com justiça, a Jack Tigre.

Final — 10 rounds de 3' — Luvas de 4 onças — Annibal Prior (port., 64,800) x Gabriel Peña (arg., 52,800). Juiz: B. de Mello. Antes de se iniciar o combate, effectuou-se a proclamação dos campeões da F. C. de Box.

Nitida, inconteste e avassalante foi a superioridade de Prior, desde o 1º round, faltando-lhe, todavia, decisão. No 7º assalto Peña ficou inactivo, acabando por desistir no intervallo.

SWING.

GEORGE GRACIE, LUTOU EM MINAS

BELLO HORIZONTE — Pelo telephone — George Gracie, com 67 kilos, venceu hontem, aos 3 minutos do 1º round, em luta de jiu-jiutsu a Ary Martins, de 100 kilos.

Decidiu a luta, um golpe de estrangulamento.

Dudú, em grego romana, foi derrotado por Barthewiack, no 1º round, aos 2 1|2 minutos.

Natal da Obra de Assistencia aos Portuguezes Desamparados

Foi marcada para a tarde de segunda-feira, 23 do corrente, o Bolo do Natal, que a directoria da Obra de Assistencia aos Portuguezes Desamparados costuma distribuir todos os annos. Esse Bolo constitue as tradicionaes "consoadas" da instituição aos portuguezes necessitados e a todos que, sem distincção de nacionalidade ou côr costumam appellar por esta época para a generosidade dos amigos da "Obra", que contribuem com dinheiro ou artigos alimentares para que o Bolo se faça.

Temos a accrescentar á lista publicada mais os seguintes donativos: da firma Leonidio Gomes & Cia., 200$000; de Ramiro & Cia. Ltda., 120 kilos de assucar; de Guilherme Martins, 50 kilos de assucar, 50 kilos de arroz, 50 kilos de farinha de mandioca, 50 kilos de feijão e 25 kilos de café.

A distribuição de cartões numerados será feita pela secretaria da instituição, no proximo sabbado, 21 do corrente. A directoria da "Obra" aguarda prazeirosamente a collaboração dos seus consocios graduados e de quantas pessoas caritativas costumam auxilial-a nesta homenagem gratissima aos sentimentos christãos da Colonia Portugueza.

2ª secção — 8 paginas

Diario Carioca

Rio de Janeiro, Domingo, 15 de Dezembro de 1935

ZEIKA

Por Maria Eloisa DEL TROUC

Pelo cerebro febricitante passavam as recordações e de novo tornava a vel-a nos momentos de lucidez. Os olhos! Oh que olhos! Pupilas que encerravam o mysterio da raça que haviam concentrado todas as luzes do mundo... Ao escutal-o tornava-se impossivel acreditar tratar-se de um enfermo como os outros.

Os olhos de Zeika eram a obsessão de Sergio; eram uma visão perenne em sua retina. Todo elle, sua vida e sua alma, ficára preso ao feitiço irresistivel daquelles olhos...

*

Zeika era uma pequena cigana inquiéta e timida como uma gazella; levava no olhar a pureza de todas as alvoradas que vira, e a infinita nostalgia de todos os horizontes distantes. Sua vida era a eterna vagabundagem dos ciganos. Entretanto, Zeika amava e tinha inveja do luxo das outras mulheres que viviam nas cidades immensas e cheias de luzes, que falavam outra lingua menos suave que o "romani", mas que tinham para ella uma singular attracção. E por isso desdenhou o amor do peão forte e bello de sua tribu e partiu para longe delles... sem saber para onde, sem rumo, presa ao imperioso desejo de viver uma vida nova. Alguma coisa, emfim, que para ella constituia uma annunciação, um novo encontro, a libertação!

E chegou a uma cidade grande, não muito distante do acampamento dos seus irmãos, uma cidade como sonhára — cheia de luzes... Paris, Buenos Aires... Que importava qual? Todas as capitaes são identicas; todas egualmente abrem suas garras de monstros para devorar os sonhos, todas conservam a mesma indifferença, os mesmos vicios, e identica belleza... Mas Zeika não podia compreendel-o e deixou arrastar-se pela vertigem louca...

Observava tudo e esquecia-se da fome que começava a roer suas entranhas. Mulher afinal, como todas as outras, deixou-se ficar em attitude contemplativa na frente do mostrador de uma joalheria. As luzes das pedras preciosas, o colorido roxo do rubi, o verde da esmeralda, o contraste de toda essa belleza paralizava-a; tinha para ella a attracção do iman e pensava... Ella podia possuil-as assim como as outras mulheres. E por que não? E como deveriam luzir as pulseiras em seus tornozellos ou em seus braços e os anilhos trançados em sua cabelleira... Ali estavam todas as bellezas que levavam as outras. E o desejo se fazia sentir mais imperioso que nunca. Joias... vestidos...

— Agradam-lhe?, ouviu dizerem.

Nada lhe custou dizer que sim, sem afastar, comtudo, os olhos da bella exposição.

— De onde vens?

— Interessa-lhe?, respondeu com um sorriso, deixando ver a alvura dos dentes.

— Sabes que és muito bonita, menina?

Um movimento de hombros foi a resposta. E continuou contrariada. Por que motivo haviam interrompido o curso dos seus pensamentos?

Ella sabia que era bonita; muitas vezes havia repetido o peão que a amava. Mas as mulheres bonitas tinham joias. E por que não as podia ter? E seguía a sua marcha de automata, insensivel ao cáos da cidade alvoroçada.

— Anda só, pequena?

Voltou-se bruscamente e reconheceu o mesmo homem. Fixou-o e nada disse. Estranhas idéas aturdiram a sua cabeça. Observou-o de novo e, subitamente, disse:

— Olha, agradam-me as joias.

Elle encarou-a sorrindo; na sua carinha dansava um signal de contrariedade.

— Você é audaciosa, e por isso me agrada; vem commigo...

E foi seguindo com elle, sem perguntar-lhe nada, sem nada temer...

Sergio andava pelos quarenta annos. Moreno, com alguns cabellos brancos nas fontes, o queixo firme e voluntarioso, alto e bem robusto, não havia sido contemplado com os favores da Belleza, mas tinha esse "que" para tornal-o aquillo que se chama um homem interessante. Era apreciado pelas mulheres; celibatario recalcitrante, sabia interessar a todas sem querer a nenhuma.

E a casualidade o havia posto em frente da pequena cigana.

Uma aventura nova e tão fugaz como as outras... sua adolescencia promettia uma juventude magnifica. Levou-a para sua casa, fez com que deixasse aquellas vestimentas e deu-lhe novas. Zeika não cabia em si de alegria; vestiria como as outras mulheres e teria joias como ellas... e caminharia orgulhosa pelo seu braço pelas ruas da cidade indifferente...

Nascia para ella uma felicidade ainda desconhecida.

E quando surgiu ante Sergio não poude calar uma exclamação de surpresa:

— Gostas de mim?

— Agora mais que nunca, respondeu elle.

— Serás o meu senhor?

— Teu escravo...

Sentou nesses instantes alguma coisa que desconhecera até então. Uma ternura paternal, um desejo de proteger á pequena cigana que havia encontrado. Nenhuma sombra maculou a pureza dos seus pensamentos; os olhos de Zeika estavam fixos nelle.

Eram maravilhosamente negros. E ao olhar pareciam penetrar, ir até a alma. Tinha um brilho estranho seu olhar... Approximou-se dele, recostou os hombros no seu braço e rodeou-lhe o pescoço com seus braços...

Não era mais a menina inquitéa e timida como uma gazella; era um polvo que se enroscava e se comprimia de encontro a seu corpo com todos os ardores da raça. E Sergio, que pouco antes havia desejado beijal-a na testa, viu uma boca entreaberta, uns labios humidos e roxos que se offereciam e beijou-os até machucal-os...

*

Havia transcorrido algum tempo. As rendas de Sergio, esgotadas já pela dissipação anterior, se haviam reduzido mais ainda com as exigencias de Zeika.

Os amigos haviam notado a mudança fundamental que se havia operado em sua vida, e o haviam advertido:

— Se continuas por esse caminho irás ao abysmo.

Todos se haviam já afastado delle; mas o feitiço o havia aprisionado em suas rêdes.

E já não era apenas a paixão que o guiava para ella; era antes um carinho profundo, immenso, uma adoração que tocava os limites da nevrose e que fazia afastar-se todas as outras lembranças, todas as outras amizades que não fosse a della ou que não se relacionasse com a della.

E Zeika estava cada dia mais bella; morta a adolescente, nascida a mulher, ella era disputada por todos. Mas a cigana era de uma fidelidade estranha; talvez amasse devéras aquelle homem que havia encontrado um dia ou conservasse a lembrança das leis de sua tribu onde a infidelidade era a morte...

— Quem sabe o que se passaria por sua alma? E olhava os outros com um gesto de desprezo e era mais docil, mais prodiga em ternuras com elle ao voltar da festa.

A imminente ruina economica levou Sergio á mesa do jogo, ao hippodromo, a qualquer logar onde se poderia apresentar a possibilidade da rehabilitação. Mas a sorte era esquiva e, aos poucos, foi perdendo tudo, até a propria dignidade; e veiu depois a ruina moral, mil vezes peor que a outra.

Um dia regressou á casa desfeito, vencido e se encontrou sem ella; nem uma palavra, nem uma letra, um silencio que o atormentava mais que a propria fuga, que a sua propria solidão E amou-a mais que nunca, e mais que nunca desejou tel-a bem segura em seu corpo como se fôra um polvo fatal...

Decorreu algum tempo; os irmãos, os amigos ajudaram-lhe a rehabilitar-se; e aquillo que em outra occasião lhe causaria uma alegria sem limites foi tomado com uma indifferença glacial.

Concentrado em uma idéa fixa, aferrado a uma recordação de que se não podia apartar, a transformação na sua vida foi radical.

*

Um dia, vagando pelas ruas luminosas da cidade, conseguiu encontral-a. Procurou falar-lhe, saber algo de sua vida, embeber-se com sua voz... mas ella apenas olhou-o, risonha, e afastou-se. Havia no seu olhar o mesmo fogo dantes, mas tambem havia desta vez uma ironia mordaz e sem piedade, uma refinada crueldade que foi feril-o mais dolorosamente que uma punhalada.

E se gravou para sempre esse olhar cruel no seu cerebro já debilitado.

Voltou á sua casa e a visão conservada nas retinas o perseguia sempre. Por que motivo sómente se recordava dos seus olhos negros, enormes, mysteriosos como ella toda?

Por que?

E a visão torturante affligiu-o novamente; e só pensou em rehavel-a. — Sim, haveria de encontral-a!... E a perspectiva do encontro desenhava em seus labios um sorriso sarcastico.

Todas as noites na hora do primeiro encontro a esperava. E a hora desejada por seu cerebro enfermo chegou.

Depois... não se lembrava de mais nada.

Só um grito de angustia e horror na noite e uma mulher que sangrava abundantemente, e com as orbitas vasias.

E continuava narrando

(Conclue na 23ª pagina).

DJIBOUTI -- NINHO DO "INTELLIGENCE SERVICE"

Reproduzimos hoje uma interessante chronica do jornalista Paolo Zappa, inserida em "La Stampa", de Turim. Nella o sagáz reporter italiano faz sensacionaes revelações quanto á actividade de certas potencias no conflicto armado entre a Italia e Abyssinia, e mostra de que fórma o Exercito do Negus recebeu copioso material bellico, adquirido no Japão.

Paolo ZAPPA, Traducção de F. MENDES

Eu os havia notado desde que o marechal Joffre deixára Port-Said. Ao todo eram oito homens, não inteiramente jovens, mas robustos, ainda. O rosto bronzeado pelo vento e pelo sol, as palpebras ligeiramente enrugadas, como as de qualquer pessoa que soffresse durante longos annos a reverberação deslumbrante das terras africanas, aquelles homens me haviam interessado desde logo: sem duvida alguma, se tratava de pessoas que tivessem passado muito tempo nas colonias.

Entretanto não haviam elles despertado em mim, nem tampouco nos outros passageiros, aquella sympathia instinctiva que se experimenta geralmente em presença dos velhos coloniaes expansivos e tagarélas. Os seus gestos eram sobrios, assim como as suas palavras; a sua conducta occultava qualquer coisa de ambiguo, de falso, como deveria ser o objectivo de sua viagem. Durante os cinco dias que durou a travessia elles se mantiveram afastados dos outros viajantes. Quem seriam elles?

Pouco depois da partida em Port-Said, que me haviam dito serem belgas. E apezar das minhas successivas interrogações os officiaes da equipagem nada puderam adeantar. — "São belgas, repetiam, e nada mais sabemos".

Foi em Djibuti, afinal, que consegui saber aquillo que tanto desejava saber. Tratei de me encontrar no "bureau" do commissario do porto ao mesmo tempo que o senhor de occulos de aros em ouro, que parecia ser uma especie de chefe do grupo suspeito.

— Vosso nome? perguntou-lhe o commissario.

— Coronel Ruel.

— Em transito para?

— Sim. Com destinoa Addis-Abeba.

— O objectivo da viajem?

— Encarregado de missão.

E foi igualmente "encarregado de missão" que responderam os sete companheiros do coronel Ruel...

Entre os viajantes os commentarios se cruzaram, com intensidade. Ao meu lado alguem disse:

— São instructores para os ethiopes...

Um outro reforçou:

— Vão combater ao lado dos selvagens!

E um italiano, que vivêra mais de vinte annos na Abyssinia, me segreda ao ouvido:

— Se os abyssinios mandam vir instructores europeus, os italianos deveriam buscar urgentemente alguns carrascos celebres chinezes, para applicar torturas as mais refinadas aos brancos que forem encontrados nas fileiras ethiopes...

Encontrei, á saida do porto, dois amigos italianos.

— A que hotel me deverei dirigir?

A uma só vez responderam:

— Ao Hotel-Café Rigas, na praça Menelick.

— Porque?

— Porque é o hotel que convem a um jornalista a procura de coisas interessantes.

— Em que sentido?

— No sentido que o Hotel Rigas é o "rendez-vous" ou antes o club de todos os amigos da Ethiopia, de todos os aventureiros que gostam de espalhar as novidades mais catastrophicas para nós...

Um quarto de hora depois eu me achava installado no Hotel Rigas.

Meu amigo de Rhódes mostrou-me um gigante de pelle humida, que ia tomar um aperitivo.

— Estás vendo, explica meu amigo. Acaba de ser objecto de um decreto de expulsão. Desempenhava, ha mais de um mez, o papel de agente de uma sociedade japoneza que fabrica, ao que parece, cimentos. Elle trabalhava muito com Addis-Abeba. O cimento che-

gava por navios cheios, e tomava o destino da capital abexin por comboios que se succediam noite e dia, sem cessar. Ao cabo de um mez esse commercio tão florescente acabou por despertar a curiosidade dos agentes da Alfandega franceza. Varios saccos foram abertos, e, no meio da areia, encontrou-se .. peças de metralhadoras, que haviam sido desmontadas, assim como munições de toda a natureza. Todo o carregamento foi confiscado e expulso o agente da sociedade japoneza.

— E o que espera elle, agora?

— Espera o proximo navio e irá, sem duvida, retomar a sua actividade em Zeilah ou em Berbéra. As autoridades inglezas desses dois portos parecem ter menos curiosidade que as de Djibuti, porto francez.

Precisamente nesse momento o homem, que tinha a cara parecida com os queijos de Hollanda, levantou-se. No seu logar veio sentar-se logo um individuo, de pernas extremamente finas, que estavam bem á mostra com a sua calça de golf. O recem-chegado pediu um whisky.

— E' um jornalista inglez que passa todo o dia assentado no café, na espectativa de noticias de sensação. Offerece whisky a todos os collegas, a todos os clientes abexins, negros, arabes, somalis, hindús ou egypcios na esperança de saber qualquer coisa de novo. Mas, ajunta o meu guia, se conhecerá algum dia a sua verdadeira funcção? Isso é o que se "póde" ver. E aquillo que se não póde vêr deverá ser, sem duvida, mais interessante.

Interrogo com o olhar, e o meu amigo explica, baixando a voz:

— E' que em Djibuti, como aliás em todos os outros portos da costa, "pullulam" agentes do "Intelligence Service". Agora o jornalista inglez não mais está só; dois collegas seus vieram tomar logar em sua mesa.

— Chegaram ha alguns dias. Por avião! disse o meu amigo de Rhódes, para que Djibuti não tenha mais segredos.

— E que jornaes representam elles?

— Parece-me que trabalham para revistas escocesas.

— Devem dispor de recursos extraordinarios essas revistas para se permittir de enviar correspondentes por avião... ajuntei.

Nenhum estrangeiro que passa por Djibuti deixa de fazer uma visita á "villa somali" — a cidade indigena.

Chega-se até lá por carros, mas que carros! Vehiculos prehistoricos, deante dos quaes são atrelados velhos cavallos imprestaveis. A "carrosserie" é constituida por um indescriptivel conjuncto de planchas e de peças de metal, mantidas por meio de cordas e fios de ferro.

Da mesma forma que os carros as choupanas da villa são construidas com objectos os mais variados: observa-se, estretanto, uma ligeira preponderancia das latas de gazolina e das telhas de enfardamento, que constituem os elementos essenciaes da construcção.

Sob o tecto dessas habitações, que muito mal merecem tal denominação, nascem, choram, se alegram, soffrem, amam e morrem doze mil indigenas; estre as habitações, entre as pedras e na poeira, pulando na lama, uma verdadeira multidão de somalis se agita sem cessar; percebe-se de tempo em tempo, Dankalis, de rosto irrequiéto; Arabes esverdeados, de olhos cobertos; os Somalis são todos de estatura grande, de pescoço tão longo como o das cegonhas, elles se movem com uma leveza admiravel...

— No momento actual, diz o meu amigo, a villa Somalia não interessa mais. Os acontecimentos relegaram o exotismo ao segundo plano. E os jornalistas, ou antes todos aquelles que se escondem sob esse nome, esperam as novidades no Café Rigas...

NATAL

No ermo agreste, da noite e do presepe, um hymno
De esperança presaga enchia o céo, com o vento...
As arvores: "Serás o sol e o orvalho!" E o armenio:
"Terás a gloria!" E o luar: "Vencerás o destino!"

E o pão: "Darás o pão da terra e o pão divino!"
E a agua: "Trarás allivio ao martyr e ao sedento!"
E a palha: "Dobrarás a cerviz do opulento!"
E o tecto: "Elevarás do opprobrio o pequenino"

E os reis: "Rei, no teu reino, entrarás entre palmas!"
E os pastores: "Pastor, chamarás os eleitos!"
E a estrella: "Brilharás, como Deus, sobre as almas!"

Muda e humilde, porém, Maria, como escrava,
Tinha os olhos na terra em lagrimas desfeitos:
Sendo pobre, temia; e, sendo mãe, chorava.

Olavo Bilac

Rio e Mon Secret Voltarão a Encontrar-se Esta Tarde Numa Carreira Difficil Para Ambos

Soneto, Assis Brasil, Yambi, Sueno Largo, Last Pet e Le Roi Noir Completam o Aguerrido Lote de Seus Adversarios

Assistida pelo publico do costume, a reunião de hontem na Gavea transcorreu sem anormalidades, interessando aos que a presenciaram. O Premio Europa, destinado aos nossos bacamartes e com o qual se iniciaram os divertimentos, resolveu-se a favor de Disco, que reapparecia depois de prolongado afastamento. O filho de Ministro, que vencia pela primeira vez em nossas pistas, saindo bem, poude ganhar de um extremo ao outro. Nos primeiros metros acompanharam-no Rainheta e Contratempo. Na recta, Contratempo substituiu Rainheta e embora atropelasse efficientemente, não conseguiu alcançar o ligeiro tordilho.

Tinteiro, que havia impressionado muito bem em sua ultima apresentação, foi o laureado da eliminatoria para perdedores, soffrendo muito boa direcção por parte de Armando Rosa. Sabre appareceu na vanguarda e seguido de Enio e Tinteiro correu a primeira parte do percurso. No fim da curva Tinteiro passou para segundo e logo depois desalojou o leader para apparecer na recta destacado. Uma vez na frente, o filho de Kaol não se deixou mais alcançar, contendo, sem o menor esforço, as cargas finaes de Libra, Onerva e Punhal. Yvette, confirmando sua performance anterior em que fôra desclassificada do primeiro posto, levantou muito nitidamente o Premio São Sepé, registando deste modo sua quarta victoria da temporada. Marquita e Cossaco sairam em luta, que se prolongou até um bom pedaço da recta. Emquanto isto, Yvette mantinha-se em sábia expectativa para apresentar-se, uma vez exhaustos os dois lutadores e obter uma nitida victoria sobre Cossaco.

Conforme previramos, Europa, que reapparecendo ha uma semana obtivera um expressivo triumpho, levantou com muitas sobras o Premio Capitão Mór. A filha de Almofadinha, partindo bem poude leaderar a carreira dos primeiros metros aos ultimos. Ao principio acompanhou-a Lagave, que na recta perdeu as pernas, sendo substituida por Lentejoula e Vasari, que, nesta ordem, escoltaram a filha de Amancay.

A reunião foi encerrada com a disputa do Premio Diableja, que despertou maior interesse entre os afficionados pela classe dos concurrentes. Cachalote sagrou-se vencedor causando surpresa ao nosso publico, que o vira entrar em longinquas bagagens em suas ultimas apresentações.

O tordilho ganhou, de um extremo ao outro, sem soffrer qualquer perseguição. Pendenciero, que atropelava com maior impetuosidade não poude fazer mais do que secundal-o a um corpo, approximadamente.

| 1ª CARREIRA |

BALTICA PODE OBTER A SEGUNDA VICTORIA CONSECUTIVA

Em espheras oppostas, Baltica e Raio do Luar acabam de cumprir duas seductoras "performances", ao influxo das quaes vem centralisando as opiniões dos nossos carreiristas do Premio Caton.

Baltica venceu de modo espectacular um lote numeroso de perdedores, emquanto Raio do Luar secundava Oitava em estilo discreto, é verdade que em categoria superior.

Da fórma por que Baltica se impoz no domingo, formando entre os que acreditam, que mesmo em categoria superior seu dominio não deixaria de fazer-se sentir. Nesta base entregamos-lhe o nosso voto, ajuntando que Natal cuja ultima "performance" agradou está em condições de misturar-se entre os dianteiros no final.

| 2ª CARREIRA |

IMPERADOR E' A FORÇA

Perdendo escassamente para Moacyr, em sua ultima apresentação, Imperador não desceu no conceito dos nossos turfmen, cuja primeira impressão sobre qualidades, mais lisonjeira não podia ser.

O filho de Sulema deixou-se bater por um adversario de real merito, ao nosso ver muitos furos acima dos que lhe darão hoje.

São estes em numero de cinco. Many e Timbori que formarão uma parelha.

Cortezia que conheceu um jugo formal por parte de Imperador, em sua ultima apresentação e Ogarita e Amambahy, cujos mais recentes compromissos datam da Taça Nacional. Pelo que suggere seu physico e mesmo o conjunto de "performances", Ogarita deve ser assignalada como principal adversaria de Imperador nosso franco favorito, em que pese a presença da veloz Many.

| 3ª CARREIRA |

ARGA TEM CORRIDO BEM

As ultimas "performances" da egua Arga indicam-na na travessia dum dos momentos mais felizes de sua campanha. Vimol-a na sua ultima saida a pista correr bastante ao lado de Zarda e Kumell e com anterioridade bater Grand Marnier muito nitidamente, na turma em que hoje intercederá. E' facil, como vemos, determinar seu papel na carreira desta tarde papel que seja dito de passagem já não será tão commodo como quando do recente dominio sobre Grand Marnier. E' que o peso já não a favorece tanto e ha alguns adversarios novos, de possibilidades indisfarçaveis. Referimo-nos em particular a Mineral, que acaba de triumphar nitidamente na turma, e que juntamente com Grand Marnier, deve estar a vanguarda da offensiva contra a tordilha Mussuá, esta posta de quarentena. Sua ultima "performance" absolutamente não convenceu.

| 4ª CARREIRA |

ROYAL STAR-MICUIM E' UMA DUPLA VIAVEL

A juncção de elementos de categoria distinctas, embaraça um pouco a analyse do Premio Belfort. Temos visto frequentemente Royal Star, Zug, Micuim e Favorito confrontar forças, mas seu cotejo com Moron e Xenon constituirá esta tarde espectaculo inedito. Lembramonos entretanto, que Favorito escapando-se, ha algum tempo, de sua turma, registou uma emocionante victoria sobre Malmará. Nesta base manifestomo-nos a favor ao primeiro nucleo, onde concedemos especial destaque a Royal Star e Micuim.

Estes dois animaes acabam de ser batidos por Zug, que sobrecarregado em razão desta victoria, passa a nosso juizo, a plano inferior.

Entre Royal Star e Micuim, preferimos a egua.

| 5ª CARREIRA |

FIFA REAPPARECE EM EXCELLENTES CONDIÇÕES

As ultimas "performances" de Ojos Lindos não correspondem ao verdadeiro valor do filho de Pulgarin, que já andou rivalizando com Mon Secret. Ultimamente, entretanto, o pensionista do stud Noronha vem reaccionando e, assim não é difficil que entre agora a correr com a antiga efficacia. O pareo que hoje lhe reservaram é severo. Já que entre seus rivaes contam-se Fifa, Yeoman, Tarjador e Carmel. A primeira reappareceu em excellente estado, Yeoman que acaba de disputar dois classicos fóra da turma, é um elemento a ella perfeitamente assimilado. Tarjador triumphou no domingo, em turma mais fraca, mas muito commodamente, e, por fim Carmel tem se collocado invariavelmente neste genero de carreiras. Estes quatro animaes, em especial o primeiro, estão aptos a fazer Ojos Lindos dizer o que sabe.

| 6ª CARREIRA |

NO' CEGO VAE MUITO LEVE

Baixando gradativamente de peso, até chegar a uma das posições minimas da escala e ao mesmo tempo progredindo no "entrainement", Nó Cego parece ter ficado em boa situação nos 1.500 metros da carreira em apreço. O filho de Dame de France, enfrentará um lote de adversarios perigosos, que, em sua maioria o tem precedido ultimamente. Entre os mesmos é dever destacar Veneziano, victorioso em seu ultimo compromisso e Oswaldo Aranha, que antes de figurar discretamente no Classico "Protectora", vinha sendo um elemento de destaque na turma. Veneziano-Nó Cego e a dupla que indicamos.

| 7ª CARREIRA |

TROPICAL VEM DE TRES VICTORIAS CONSECUTIVAS

Elementos heterogenos misturar-se-ão no Premio "Taciturno", lançando confusão e balburdia. Sonador, por exemplo, não corre desde agosto; Lord Breck, vem de pareos mais severos; Tropical cumpriu trajectoria opposta e assim por deante. Se a carreira se limitasse a Little One, Deliciosa, Navy, Zirtaeb, etc. que se têm mesclado frequentemente, facil seria destacar este ou aquelle, de preferencia. Little One pela excellencia de suas condições ou Deliciosa que baixou de peso, e Navy bem na turma. A presença de Sonador, que já andou correndo ao lado de adversarios bem melhores, e do baleado Tropical, ganhador tres vezes consecutivas, confunde-nos, porém, sériamente fazendo com que prognostiquemos, sem o desassombro que queriamos, a formula Deliciosa-Little One-Navy.

NOSSOS PROGNOSTICOS

Baltica — Raio do Luar — Natal.
Imperador — Ogarita — Cortezia.
Mineral — G. Marnier — Mussuá.
Royal Star — Micuim — Favorito.
Fifa — Yeoman — Tarjador.
Veneziano — Nó Cégo — O. Aranha.
Deliciosa — Little One — Navy.
RIO — MON SECRET — SONETO.

A HORA DA PRIMEIRA CARREIRA

A primeira carreira de hoje, será realizada ás 13.30 horas.

MAR E TERRA

ALFAIATARIA — ALFAIATARIA MAR E TERRA — DA MODA

Os melhores artigos pelos menores preços. — Confecção de Luxo, sem pagar Luxo. — Casemiras nacionaes e estrangeiras. — Brins de linho irlandez, ultimas padronagens, por preços que não tem competidor. — Executamos a roupa pelos ultimos figurinos, e só empregamos aviamentos de 1.ª

GARANTIMOS AS NOSSAS ROUPAS FEITAS OU SOB MEDIDA NUNCA DEFORMAREM

ALFAIATARIA MAR E TERRA
AVENIDA MARECHAL FLORIANO, 42
ESQUINA DE ANDRADAS

AOS PROPRIETARIOS E CAPITALISTAS

Têm predios?
NÃO QUEREM INCOMMODOS?
Entreguem as suas propriedades a NERY MARTINS & CIA. LTDA., á rua São Pedro, 62-loja.
Encarregam-se de administração de predios, compra e venda de papeis de credito, recebimento de juros e dividendos.
Collocação de capitaes em hypothecas, vendas de predios, adiantam dinheiros para pagamentos de impostos atrazados, obras, etc., mediante modicas taxas.

Officiaes que se apresentam ao D. P. E.

Apresentaram-se ao Departamento do Pessoal do Exercito, os seguintes officiaes:

Majores — Waldemiro Pereira da Cunha, do Q. S. de E., por ter de seguir para a 7ª R. M., afim de assumir a chefia do S. E.; Americo Carneiro de Campos, do 11º R. I., por lhe terem sido, em prorogação a licença anterior, concedidos mais 3 mezes de licença-premio, de accordo com o decreto n. 42, de 15-4-935, os quaes terminam a 10-1-936; Eurico Mariano de Oliveira, do 14º R. I., por ter sido classificado nesse Regimento.

Capitães — Arnaldo Ferreira Sampaio, do 7º R. C. I., por ter de seguir a 18 para Sant'Anna do Livramento; Paulo Brasiliense de Marcenes, do 5º R. A. M., por ter entrado no goso de 60 dias de licença para tratamento de saude e ficado addido ao D. P. E.; Theodureto Carmargo do Nascimento, do 2º R. I., por ter sido transferido do 24º B. C.; Juvencio Fraga Leonardo de Campos, do Q. S. de I, por ter sido nomeado assistente da 2ª Bda. I.; Waldemar Monteiro, do Q. S. de C., por ter de recolher-se á D. R., a disposição da qual continúa; Gastão Pereira Cordeiro, do 1º B. S., por ter obtido permissão para ir ao Paraná; João Lago Diniz Junqueira, do Q. S., de I, por ter concluido o curso da E. I. e se achar sem commissão; medicos: dr. Gabriel Duarte Ribeiro, do H. C. E., por conclusão do curso de aperfeiçoamento na E. S. E.; dr. José Bonifacio Camara, por conclusão do curso na E. S. E. e ficar addido á mesma Escola.

Primeiros tenentes — Dr. João Maia de Mendonça, medico, do 18º B. C., por ter passado á disposição do sr. Comt. da 1ª R. M.; Breno Borges Fortes, de Art., por ter sido exonerado de auxiliar de instructor da E. M., e continuar addido até o encerramento do anno lectivo; Conceição Nunes de Miranda, do 14º R. I., por ter sido transferido do 7º para o 14º R. I e sido desligado da E. E. Ph. E.; Raphael Rodarte, do 20º B. C., por conclusão de férias e ter sido designado auxiliar da I. T. da 1ª R. M.; Alvaro Cardoso, do 12º R. C. I., por ter de ir a Juiz de Fóra, na vigencia do transito com permissão.

Segundos tenentes — Graciano Adolpho Monteiro de Barros Filho, do 7º R. I., por conclusão de férias e ter de aguardar solução de uma proposta de transferencia; Eurico Seixas de Britto, do 6º B. C., por conclusão de férias e ter obtido 5 dias de dispensa do serviço para gosar nesta Capital, e Eulino de Oliveira, convocado, da D. 2, por conclusão de férias.

Os grandes orgãos associativos da capital

A ASSOCIAÇÃO DOS EMPREGADOS DO COMMERCIO, REPRESENTADA PELA SUA DIRECTORIA, VISITOU A UNIÃO DOS EMPREGADOS DO COMMERCIO

A directoria da União dos Empregados do commercio recebeu, hontem, á noite, em sua séde social, a visita da directoria da Associação dos Empregados do Commercio do Rio de Janeiro.

Acolhidos com extrema cordialidade pelo sr. Francisco Cyrillo da Silva, presidente do mesmo syndicato, e pelos srs. E. Autran Domont, Uberto Flores, Oswaldo Duque Estrada Costa, José Pinto Lamarca e Antonio Menezes, respectivamente 1º, 2º e 3º secretarios, 1º thesoureiro e bibliothecario, os visitantes percorreram todas as dependencias administrativas da União dos Empregados do Commercio, no 2º andar, sendo, a seguir, levados ao 3º andar, em cujo salão de assembléas e de festas, mantiveram com os seus collegas cordial palestra demonstrativa de uma nova éra de bôas relações entre os dois grandes orgãos associativos, sem prejuizo dos seus programmas de acção trabalhista. A representação da Associação dos Empregados do Commercio, estava assim constituida: srs. Pedro de Figueiredo, presidente; Antenor V. de Carvalho, vice-presidente; Honorio de Araujo Maia, 1º secretario; Heraclito Valente, 2º secretario; Aloysio Ribeiro Marinho, 1º thesoureiro; Cornelio Marcondes da Luz, 2º thesoureiro; Honorio José Rodrigues, procurador; João Palm de Menezes Camara, director da assistencia.

A visita, iniciada ás 20 1|2 horas, terminou ás 22 1|2 horas, repassada pela maior distincção e cordialidade.

A Reunião de Hontem

O "Sombrinha"

Cachalote Levantou a Carreira Principal

Rio e Mon Secret voltarão a defrontar-se esta tarde, num lote integrado por mais seis adversarios, e em condições bastante mais difficeis do que quando de seu ultimo confronto, estabelecido no Classico "éJockey Club do Rio Janeiro". Nesta opportunidade, escassa differença de peso separava os dois excellentes "performers" platinos de seus antagonistas. A fórma por que se procedeu o dominio de ambos nos ultimos metros — o terceiro: Last Pet, arrematou a cinco corpos — tornou-os "top-weights" obrigatorios da prova desta tarde, em que terão de conceder — no caso de Rio — 8, 9, 10, 11 e 12, a Last Pet, Soneto, Sueno Largo, Le Roi Noir, Assis Brasil e Yambi: respectivamente, e — quanto a Mon Secret — 1, 6, 7, 8 e 9 aos mesmos respectivos animaes.

A situação entre Rio e Mon Secret é clara. No premio classico citado, o ex-Camilito bateu o filho de Pulgarin por menos de paleta. Se é certo que hoje terá de conceder mais um kilo ao pensionista de Barroso, e, que este a seguir vigorisou sua reputação de "crack", com uma notavel "performance", em que o record dos 2.000 metros, foi egulado, não o é menos que Rio livre de Requiebro teria obtido, no clasico a que vimos nos referindo, uma victoria infinitamente mais facil. O frustrado "crack" do stud Expedictus desenvolveu uma velocidade vertiginosa na primeira parte do percurso, e ainda assim teve Rio, durante todo o tempo, collado á sua anca. Formamos pois os que acreditam, na confirmação do dominio de Rio sobre Mon Secret, na base, bem entendido, do filho de Clonawon, não ter sido passivel de qualquer alteração, no estado, motivado pela viagem a S. Paulo.

Como já expuzemos, no principio, a situação de ambos é bem mais ingrata do que no Classico "Jockey Club do Rio de Janeiro". Os vacuos do handicap, são bruscos e ha assim a perspectiva de que mais de dois animaes lutem, nos ultimos metros, pela victoria.

Se este numero fosse, realmente, excedido, um delles seria fóra de duvida Soneto.

O filho de Lord Wembley, que atravessa uma das melhores phases de sua campanha, vem de secundar Mon Secret, separado, deste apenas, por 1 kilo. Como hoje, esta differença sóbe a 6, e a distancia parece convir aos recursos de um animal chegador, como é o pensionista de Sepulveda as esperanças em seu brilhante desempenho, têm mais do que razão de ser.

A parelha nacional composta por Yambi e Assis Brasil póde tambem apresentar-se no final, pelo peso leve que lhes tocou.

| 1ª CARREIRA |

587 Premio "Europa" — Animaes nacionaes de 4 annos e mai sedade — Pesos especiaes, com descarga para os aprendizes — 1.500 metros — Premios: 3:000$, 600$ e 300$000.

DISCO, masc., tordilho, 4 annos, Rio de Janeiro, Ministro e Maninha, do sr. A. L. S. Werneck, 48 kilos, A. Brito, aprendiz.. 1º
Contratempo, 53 kilos, A. Henriques.. 2º
Dollar, 54 kilos, J. Mesquita 3º
Fingal, 50 kilos, J. Santos 0
Rainheta, 58 kilos, F. Mendes.. 0

Ganho por um corpo; do 2º ao 3º, tres corpos.
Rateios: 51$800 em 1º; dupla (15) 108$800; placés: Disco — 30$700; Contratempo — 14$800.
Tempo: 99 1|5.
Total das apostas: 13:680$000.
Criadores: Alvaro e A. L. S. Werneck.
Tratador: Marcello Coutinho.

RATEIOS EVENTUAES

1	Contratempo	161	33$100
2	Dollar	233	22$900
3	Rainheta	74	72$200
4	Fingal	97	55$000
5	Disco	103	51$800
	Total	668	
12		211	24$700
13		57	91$600
14		75	69$600
15		48	108$800
23		52	100$400
24		78	66$900
25		53	98$500
34		32	163$200
35		13	401$800
45		34	153$600
	Total	652	

| 2ª CARREIRA |

588 Premio "Dão Pedrito" — Animaes nacionaes de tres annos, sem victoria no paiz — Pesos da tabella — 1.600 metros — Premios: 4:000$, 800$ e 400$000.

TINTEIRO, masc., alazão, 3 annos, São Paulo, Kaol e Llama, do sr. Antenor Lara Campos, 55 kilos, A. Rosa.. 1º
Libra, 53 kilos, S. Bezerra, aprendiz.. 2º
Onerva, 53 kilos, W. Andrade.. 3º
Punhal, 55 kilos, A. Henriques.. 0
Enio, 55 kilos, S. Batista.. 0
Sabre, 55 kilos, C. Pereira, aprendiz.. 0
Votu', 55 kilos, O. Ullôa.... 0
Lucena, 53 kilos, J. Mesquita 0
Dialogita, 53 kilos, J. Santos.. 0

Ganho por um corpo; do 2º ao 3º, um corpo.
Rateios: 35$400 em 1º; dupla (13) 32$400; placés: Tinteiro — 13$200. Libra — 13$100; Onerva — 17$600.
Tempo: 106" 4|5.
Total das apostas: 21:900$000.
Criador: o proprietario.
Tratador: Claudio Rosa.

RATEIOS EVENTUAES

1	(1 Libra	118	66$900
	(2 Enio	124	63$600
2	(3 Sabre	78	101$200
	(4 Onerva	109	72$400
3	(5 Tinteiro	223	35$400
	(6 Votu'	143	55$200
	(7 Dialogita	46	171$600
4	(8 Lucena	87	90$700
	(9 Punhal	59	133$800
	Total	987	
11		40	210$200
12		94	89$400
13		259	32$400
14		69	121$800
22		40	210$200
23		177	47$500
24		58	155$700
33		117	71$800
34		179	46$900
44		22	382$100
	Total	1.071	

| 3ª CARREIRA |

589 Premio "São Sepé" — Animaes nacionaes de 4 annos e mais edade — Pesos especiaes, com descarga para os aprendizes — 1.500 metros — Premios: 3:000$, 600$ e 300$000.

YVETTE, fem., castanho, 5 annos, Paraná, Liniers e Recusa, do sr. J. B. Teixeira Leite, 53 kilos, J. Mesquita.. 1º
Cossaco, 58 kilos, S. Batista 2º
Mouresco, 51|48 kilos, O. Serra, aprendiz.. 3º
Marquita, 52|49 kilos, S. Bezerra, aprendiz.. 0
Jaçatuba, 51 kilos, J. Santos.. 0
Kruppe, 48 kilos, F. Mendes 0
Canto Real, 55|52 kilos, J. Piollo, aprendiz.. 0

Ganho por um corpo; do 2º ao 3º, dois corpos.
Rateios: 24$200 em 1º; dupla (13) 27$300; placés: Yvette — 11$200; Cossaco — 13$400.
Tempo: 99 3|5.
Total das apostas: 24:120$000
Criador: Paulo Dietchz.
Tratador: Waldemar Costa.

RATEIOS EVENTUAES

1—1	Yvette	378	21$200
	(2 Jaçatuba	119	77$500
2	(3 Kruppe	78	117$700
	(4 Cossaco	271	32$800
3	(5 Mouresco	115	79$800
	(6 Canto Real	81	113$300
4	(7 Marquita	100	91$800
	Total	1.142	
12		188	49$000
13		337	27$300
14		141	65$400
22		46	200$500
23		166	55$500
24		73	126$300
33		60	153$300
34		114	80$900
44		28	408$000
	Total	1.153	

| 4ª CARREIRA |

590 Premio "Capitão Mór" — Animaes nacionaes — Pesos especiaes, com descarga para aprendizes — 1,400 metros — Premios: 3:000$000, 600$ e 300$.

EUROPA, fem., castanho, 5 annos, S. Paulo, Almofadinha e Amancay, do sr. Daniel Lazzareschi, 56 kilos, F. Mendes.. 1.º
Lentejoula, 58 kilos, C. Gomez.. 2.º
Vasari, 52|51 kilos, C. Pereira, ap.. 3.º
Salvador, 52 kilos, A. Henriques.. 0
Dão Pedrito, 52 kilos, S. Batista.. 0
Tracajá, 55 kilos, C. Morgado.. 0
Pharaó, 52|49 kilos, H. Soares, ap.. 0
Lagave, 52|49 kilos, O. Serra, ap.. 0
Não correu Jundiá.

Ganho por dois corpos; do 2º ao 3º, dois corpos.
Rateios: 14$600 em 1º; dupla (12) 24$400; placés: Europa 13$700: Lentejoula 21$200; Vasari 20$600.
Tempo: 93"
Total das apostas: 29:400$.
Criador: O proprietario.
Tratador: Eudacio Moreira.

RATEIOS EVENTUAES

1	(1 Lentejoula	115	94$900
	(2 Tracajá	65	168$000
2	(3 Europa	746	14$600
	(4 Vasari	131	83$300
3—5	Salvador	86	126$900
	(7 D. Pedrito	68	160$500
4	8 Lagave	115	94$900
	(9 Pharaó	39	254$300
	Total	1365	
11		37	297$200
12		450	24$400
13		22	500$000
14		100	110$000
22		242	45$400
23		137	80$200
24		297	37$000
34		43	255$800
44		47	234$000
	Total	1375	

| 5ª CARREIRA |

591 Premio "Diableja" — Animaes estrangeiros — Pesos especiaes, com descarga para aprendizes — 1.600 metros — Premios: 3:000$, 600$ e 300$000.

CACHALOTE, masc., tordilho, 6 annos, Argentina, Marón e Dona Cucha, do sr. A. G. Flores da Cunha, 48 kilos, A. Brito, ap.. 1.º
Pendenciero, 55 kilos, O. Ullôa.. 2.º
Gaya, 54 kilos, J. Mesquita.. 3.º
Poet's Orb, 54 kilos, S. Batista.. 0
Tiraoteu, 58|57 kilos, C. Pereira, ap.. 0

Ganho por um corpo e meio; do 2º ao 3º, dois corpos.
Rateios: 67$400 em 1º; dupla (44) 93$600; placés: Cachalote 23$600; Pendenciero 16$200.
Tempo: 105".
Total das apostas: 34:220$.
Importador: Manoel Paranhos.
Tratador: José Lourenço Jr.
Total geral das apostas: réis 123:320$000.
Total geral dos concursos: 37:690$000.
Pista de areia: leve.

RATEIOS EVENTUAES

1—1	Tiraoteu	242	51$500
	(2 Negro	183	66$900
2	(3 P. Orb	116	107$500
	(4 Gaya	246	50$700
3	(5 Niobe	123	101$300
	(6 Pendenciero	404	26$800
4	(7 Cachalote	185	67$400
	Total	1559	
12		110	125$600
13		128	107$500
14		246	55$700
22		48	287$300
23		191	72$300
24		305	45$100
33		72	191$100
34		473	29$000
44		147	93$600
	Total	1720	

GRIPOU-SE ?
Tome
GRIPPALLIUM
Em gottas ou tabletes
VIDRO 2$000
Rua Buenos Aires, 161-A
Tel. 2-5014 — Rio

Nós vestimos os homens elegantes...
Não perca o momento, alargue seus passos.
Grande baixa de preços por motivos de obras.
Alfaiataria Estrella D'Alva
76, Praça Tiradentes, 76
esq. da R. Ledo

LIVROS NOVOS

METABOLOGIA CLINICA, — Prof. Annes Dias — Flôres e Mano, editores.

O volume que acaba de ser publicado pelos editores Flôres e Mano, na série Prof. Annes Dias, da Bibliotheca Universitaria Brasileira, dedica-se a um dos mais palpitantes themas na medicina hodierna. Nelle collaboraram o illustre chefe da 5ª cadeira de Clinica Medica da Universidade e seus assistentes. Ha no livro capitulos de grande interesse que são ventilados com abundancia e precisão de detalhes. Entre outros: "O systema nervoso nas Glycopathias", o "Metabolismo da hemozlobina", o "Metabolismo basico em clinica", "Coração e Metabolismo", etc.

Trata-se de um trabalho digno de ser manuseado por quantos se dedicam ao estudo desse importante departamento da sciencia medica.

Alimentação e Raça

Humberto Carneiro

"A Bibliotheca de Divulgação Scientifica", dirigida pelo estudioso brasileiro, sr. Arthur Ramos, acaba de publicar um opportuno volume de divulgação — "Alimentação e Raça" — do professor Josué de Castro. Os estudos, monographias e artigos de jornal do professor Josué de Castro sobre o problema alimentar, especialmente no Brasil, com estatisticas e inqueritos nos meios operarios do Nordéste, vem actualizando e chamando a attenção para tão opportuno assumpto, tido até então como coisa inutil e verbiagem de desocuppados. Deu-se sempre, no Brasil, esse facto paradoxal, já referido com uma viva opportunidade por Joaquim Nabuco, o desinteresse que o brasileiro teve sempre pelas questões e problemas directamente ligados á vida que eram assumptos julgados terra a terra, improprios de altas indagações. Assim é que o homem rural interessava-se muito mais, e armava polemicas, e criava conflictos por questões de alta politica que se processavam aqui, no Rio, do que pela construcção de uma ponte ou de um predio escolar, na sua cidade ou villa natal.

Esse conceito póde ser generalizado sobre varios aspectos que dará sempre a média da nossa displiscencia, do desinteresse pelos estudos especializados, pelas observações directas, pelas estatisticas.

Sente-se que, hoje, já soffremos sensivel modificação no que se poderia chamar o preconceito das gentes chamadas cultas que só se interessavam pelos problemas geraes, philosophicos, humanistas, de cultura classica, que servissem para bellos discursos no Parlamento ou pomposos relatorios cheios de citações e numerosa bibliographia estrangeira.

Basta dizer que quem melhor viu o Brasil, e descreveu o Brasil, e andou contando em narrativas curiosas de pitoresco e sinceridade as suas viagens pelas nossas terras, foram os numerosos viajantes estrangeiros que nos visitaram em varias épocas.

E' dessa gente que nos vêm a melhor fonte de informação sobre o Brasil social. O brasileiro, mesmo sabendo escrever, com todo o seu preconceito, e rhetorica, e verbalismo era capaz de fazer um verso bonito, um discurso, um sermão, ou uma preleção mas fugia horrorizado do que julgava coisa prosaica, por exemplo, interessar-se pelo problema da alimentação.

Os filhos de Senhores de Engenho tinham pavor da agricultura, os ricos filhos de commerciantes portuguezes fugiam do balcão do pae prospero como o diabo da cruz, o descendente do fazendeiro vinha para cidade fazer politica. E os medicos, estes andavam de cartola e fraque preto, solennes e graves.

Hoje, os medicos escrevem nos jornaes e escrevem muito bem, sem o ranço e as complicações das palavras latinas, e dos termos technicos, como o caso desse professor nordéstino, o escriptor dr. Josué de Castro que se vem especializando no estudo dos problemas da alimentação.

Os principios basicos de uma alimentação racional vêm sendo examinados pelo professor Josué de Castro, num sentido social que empresta aos seus estudos a mais viva opportunidade.

Esse aspecto anthropo-social elle accentua, definitivamente, no volume, agora apparecido, e que, pela clareza e segurança de uma exposição sobria merece a acolhida sympathica, sobretudo sob o aspecto de divulgação.

O trabalho de assimilação e divulgação scientifica para o nosso caso brasileiro alcança um sentido bem mais seductor e uma projecção maior do que poderia ter para os olhos de un critico estrangeiro, que sómente fosse olhar referencias scientificas, pesquisas puras ou estudos desinteressados de alta cultura.

No caso do professor Josué de Castro ainda ha a circumstancia de que se trata ao mesmo tempo, de pesquisa e inquerito, porque examina as nossas condições economicas e sociaes na compreensão moderna da influencia da alimentação racional no desenvolvimento e na estructura dos povos.

Vulgarizando noções scientificas, de uma maneira clara e ao alcance de todos, aponta os nossos erros mais graveis de alimentação habitual.

Deixando de lado o aspecto physiologico dos conselhos sobre alimentação que poderiam ser encontrados em qualquer outro expositor mas nunca com maior clareza, o que dá um cunho pessoal ao trabalho do professor Josué de Castro é o sentido bio-sociologico da segunda parte do seu livro, examinando e perquerindo a alimentação em suas relações e dependencias com os nossos factores raciaes e mesologicos.

Esse aspecto situa a obra do professor pernambucano entre os novos sociologos que dão a devida importancia ao problema da alimentação.

Esses problemas, agora é que estão sendo estudados no Brasil.

Dos poucos que agitam a questão, o sr. Josué de Castro tem a primazia pela constancia dos seus propositos, pela especialização honesta dos seus estudos, pela segura orientação das suas pesquisas.

De resto, os inqueritos de ordem social são recentes no nosso paiz e representam esforços isolados, sem uma continuidade nem uma orientação systematizada. Sómente, de poucos annos a esta parte, é que os estudiosos dos problemas brasileiros e os nossos sociologos iniciaram esses inqueritos que, como é facil de suppór, estão na phase de desbrocho.

Poucos se dão ao trabalho honesto, perseverante e arduo da pesquisa pessoal, como base e subsidio para o exame de questões especializadas que emprestaria uma nova luz á solução de varios dos nossos problemas.

O problema da alimentação relacionando-se com varios aspectos das actividades economicas alcança, ainda, os dominios da hygiene social — tão descuidado no Brasil — e vem esclarecer as condições de vida em geral e, das populações do Nordéste, particularmente, das classes operarias num flagrante bem expressivo como documento original e inicio de um inquerito mais vasto em que seja possivel analysar as caracteristicas regionaes, da nossa alimentação. Mas é assumpto para ser levado a effeito por um orgão technico como o que se pretende fundar: um Instituto de Alimentação.

MOÇOS E VELHOS

Sergio Milliet

A extrema mocidade, aquillo que se intitula poeticamente adolescencia é um phenomeno complexo, eivado a um tempo de manifestações sympathicas e symptomas desagradaveis. O que o povo, na sua linguagem pitoresca, denomina "passar de pato a ganso" comporta, ao lado da caracterização dos traços physicos, os desequilibrios bruscos, fanhosidades da voz, cacoetes imitativos, etc... Donde a carencia de eurithymia, o incompleto de volumes muito diversos, oppostos, sem articulação nem arte, uns aos outros. Donde ainda a impressão tão nitida de insufficiencia deante das obras de estréa, por melhores que sejam.

Os moços são homens que se iniciam na vida, diria com razão o Conselheiro Acacio e, por surgirem ha tão pouco na sociedade, possuem mais ou menos os mesmos traços psychologicos do novo rico ou do christão novo. A mesma paixão pela exterioridade das coisas, a mesma cegueira que permitte vêr o ridiculo dos modismos rebatidos, a mesma superficialidade de juizo que confunde fundo e fórma, a mesma ansia de generalização apressada, a mesma incapacidade no estudo e analyse das coisas sérias, abordadas assim de oltiva, com impertinente sufficiencia.

A irreverencia facil e enthusiasmo descontrolado, caracteristicas geraes da mocidade de todas as épocas, manifestam-se entretanto em estilos differentes segundo as gerações oppondo-se quasi sempre a ultima á precedente.

Os vinte annos detestam e redicularizam os trinta, mas se apoiam de bom grado nos quarenta e mesmo nos mais velhos. Assim se deu com a minha geração, assim se tem dado sempre na historia dos movimentos literarios. Parece porém, que uma modificação se operou agora: os moços de hoje estão copiando vergonhosamente os homens da Semana de Arte Moderna. Nós imaginavamos ter descoberto a piada e della abusavamos para maior odio de nossos predecessores. Ora, a geração de hoje está empregando a mesma piada, com o mesmo espirito ou falta delle, pois, caido no dominio publico, já não tem mais graça. Quando Mario de Andrade escrevia:

"Que somos nós?

Pronomes pessoaes... era inedito e espirituoso. Mas quando o moço de hoje diz: "vejo-me" e observa, entre parentesis, "que pronome bem collocado", faz piada de terceira classe.

A proposito da piada modernista escrevi em "Terminus Soco" (p. 235: "o effeito de surpresa atenuou-se com o abuso e é hoje tão esperado quanto a chave de ouro dos sonetos... Esta não faz o soneto... nem a piada fará o modernalsmo". E mais adeante: "Erigida em regra poetica, transformou-se (a piada) em simples ingrediente de uma formula facil.. O trocadilho sem graça ou engraçado, a piada pretenciosa ou ingenua, abundam nos ultimos volumes de versos publicados. O poeta brinca, já disse Mario de Andrade.

Ninguem lhe nega o direito e tomara que se divirta bastante para desculpar o bocejo que acaba provocando".

Dahi o primeiro conselho: "Moços de todos os matizes, uni-vos contra a piada".

Nós destruimos os idolos para abrir uma brecha na posteridade. Hoje se explicaria a attitude pelo complexo de Oedipo. Eramos injustos e gratuitamente malcriados. Os moços de hoje fazem o mesmo. E a atacar assim reputações, o mais das vezes merecidas, não ridiculos como nós eramos. Dahi meu segundo conselho: "cura pela psychanalise".

Nós pensavamos descobrir a machina. Mas a machina existia muito antes de nós. O que não impedia fizessemos della o leitmotif cabuloso, obsecante e novo rico de nossa literatura. E os moços? descobriram o marxismo. Estão embriagados de marxismo. Não por tel-o estudado demasiado, mas, cabeças jovens, pouco habituadas, e dia a dia menos ao alcool da cultura poucas phrases colhidas nos cabeçalhos dos jornaes bastaram para atordoal-os.

Alguem berrou, do limiar da geração passada, que era preciso fazer literatura social e elles mais que depressa se lançaram no poema proletario, embora passeiem de baratinha na Avenida e nunca se tenham sujeitado a trabalho de qualquer especie. E, burguezinhos universitarios, transformam a miseria das classes pobres, que desconnecem, em thema despudorado de uma duvidosa originalidade literaria. Donde meu terceiro conselho: "Deixem de fita. Sejam simplesmente humanos e se, convencidamente communistas se sentirem possuidos da necessaria fé, ajam mais e falem menos".

Tudo isso entretanto está certo. E' da edade e passa com ella. Infelizmente para os que envelhecem e sem duvida prefeririam trocar a inutil sabedoria pelos vinte annos irrequietos de seus ingenuos demolidores. E não abordaria siquer o assumpto, se não visse na attitude de certos "mais velhos", encostados egoisticamente nesses movimentos moços, a expressão de uma covardia perigosa. Ficou nesses "mais velhos" homens da Semana da Arte Moderna, que tantos idolos derribaram, um como que temor de identica desventura. Não querem envelhecer e, janotas de flor no peito, pensam illudir a alguem com o incensamento e a companhia dos moços. E se extasiam deante de qualquer bobagem assignada por um "menos de vinte annos".

Contra elles é que é preciso precaver a nova geração. Porque se não deve respeitar o tabú do passado, muito menos o do presente. Numa revista de rapazes, como numa revista de homens feitos, muita fraqueza se revela ao lado de coisas boas. E' necessario saber e querer apontal-as. Ter a coragem de achar ruim. Sempre foi esta a difficil tarefa dos mais velhos. Romain Rolland, endeusado durante a guerra pela sua corajosa attitude, escrevia aos universitarios de Genebra, que lhe enviavam seus primeiros ensaios: "E' preciso comer antes de vomitar". E os universitarios, communistas militantes embora, punham-se á mesa, comendo classicos e romanticos, digerindo symbolistas e parnasianos mastigando Descartes e Spinoza, para que ficasse do agape alguma coisa digna de ser vomitada. E nem por isso deixavam de admirar o grande espirito de Romain Rolland. O mesmo lhes diziam Gide e Suarez, Barbusse e Duhamel. Entretanto, na mesma época, muitos academicos, preoccupados com a posteridade, lhes elogiavam as mais fracas producções...

Não confiem os moços na facilidade dos elogios. Os que os fazem, são como aquelle personagem de Miroel Silveira que reflecte egualmente tudo e treme de medo de perder contacto. Não passam de homens-reflexos, grudados ás fraldas dos meninos literarios, repetindo-lhes as piadas de máo gosto, batendo palmas ás tentativas falhas, confundindo com elles, o mais das vezes voluntariamente — o que é mais triste — a moda com a originalidade, impedindo ou difficultando, pelo incessamento, o desabrochar mais rapido de uma humanidade imprescindivel ás obras de valor.

Alguem dizia ha tempos, referindo-se aos novos: Elles deviam aprender latim, ao que lhe respondi: elles deviam aprender qualquer coisa. E principalmente a viver. Totalmente. Não pelas indicações dos cicerones interessados mas pelas experiencias proprias. E lêr tambem. A começar pelas obras dos autores que tanto citam de oitiva: Engels, Marx, Lenine, cujo estudo exige o conhecimento prévio da philosophia e da economia do passado e cuja obra certamente ignoram os mentores espalhafatosos. Mesmo porque, se della tivessem conhecimento não seriam os pobres ventriloquos que são.

(Copyright da Empresa de Divulgação Nacional).

1935 no Cinema

R. MAGALHAES JUNIOR

COPYRIGHT DA EMPRESA DE DIVULGAÇAO NACIONAL

O balanço do anno cinematographico, para a selecção das melhores pelliculas exhibidas durante esta temporada, que se encerra sob um calor escaldante, obrigando os "fans" mais renitentes a desertar dos cinemas, não é dos mais faceis de realizar, dada a abundancia de films e a diversidade de genero dessas producções. O juizo para ser exacto deve abranger o thema, a interpretação e as qualidades technicas, os "achados" de direcção, as innovações de photographias, a belleza e o ineditismo das imagens. Como no theatro, que o cinema vae matando, com a sua amplitude de recursos scenicos, mostrando com realismo extraordinario episodios que se desenrolam no fundo do mar e no meio das nuvens, reconstituindo catastrophes colossaes, como o terremoto de São Luiz, o incendio de Chicago ou o diluvio universal, o drama e a comedia são os generos mais nobres, ficando relegados a plano secundario a opereta, os "vaudevilles" musicados e os simples films de acção, em cujo numero se inclua, toda a vasta bagagem de aventuras policiaes, os Charlie Chan, Philo Vance, Fú Manchu', ainda as cosas horrorosas de Boris Karloff, de Bela Lugosi, de Peter Lorre e outros famigerados espantalhos de crianças e mocinhas nervosas...

No genero dramatico, cabe o primeiro logar, indiscutivelmente, a essa authentica obra prima da cinematographia que é o "O Delator" (The informer), que John Ford dirigiu e cujo argumento foi extrahido de uma novella famosa, de autoria do escriptor irlandez Liamo Flaherty. Os dias sombrios e agitados da revolução irlandeza, quando a Inglaterra empregava todos os esforços, utilisando os meios mais violentos, para comprimir a consciencia popular e abafar o grito das massas em prol da liberdade e da independencia politica da Irlanda, são revividos com surpreendente realismo nessa pellicula impressionante, que é um desses films que ficam, para sempre, na memoria dos espectadores. Soberba figura, a que nos deu, sico e no talento, que se chama Victor Mc Laglen. ahi, esse enorme actor, no phyma Victor Mc Laglen. Habituado ás comedias baratas, em que nada mais fazia que andar ás turras com seu veterano companheiro Edmund Lowe, custa a crer que esse artista fosse capaz de tão alta e tão bella "performance" dramatica. E que maravilha, o typo que elle compoz! Rude, estupido, covarde, traidor, é no fundo, apesar de tudo, extraordinariamente humano. A sua inconsciencia inspira dó e sympathia e, por fim, elle já nos apparece como uma victima das circumstancias, como um desgraçado a quem as contingencias arrastaram á degradação suprema. E a revolta do espectador, no final, é menos contra elle do que contra os compressores da liberdade irlandeza, dos que pagavam vinte libras pela cabeça de um patriota e achavam um faminto que as aceitasse...

Com esse trabalho, criando a figura singular do Gypo Nolan, guinda-se Victor Mac Laglen a um dos logares de maior relevo entre os actores do nosso tempo. Quantos, no mundo, seriam capazes de trabalho egual? Na comedia, a primeira figura, — outra surpresa para o publico, que só o vira antes em papeis mais ou menos tenebrosos, como os "Castigo do céo", "A ilha das almas perdidas", "Os amores de Henrique VIII", "A familia Barrett", — foi o actor inglez Charles Laughton, na estupenda criação de Marmaduke Ruggles, em "Vamos á America" (Ruggles of Red Gap.) Um pouco antiquado o thema, que pertence áquella classe de historias escriptas para a propaganda da terra das "opportunidades" do paiz onde se tem liberdade e se faz fortuna, que não é o paiz da miseria e da fome, com milhões de desempregados a quem o Estado alimenta. A acção se desenrola, é verdade, não nos dias actuaes, mas a America de 1905, na America em que o discurso de Lincoln sobre a democracia, proferido em Gettsburg, emocionava ainda a opinião nacional e despertava applausos enthusiasticos. Ruggles é um "valet de chambre" que um "lord" displicente perde ao pocker, depois de ter arriscado em vão as ultimas libras, apostando com um fazendeiro americano, a quem os ocios de millionario despertaram o desejo innocente de ver Paris. Ruggles, descendente de uma familia de serviçaes, que ha tres seculos ou mais serviam á mesma aristocratica familia com submissão, disciplina e lealdade, aceita sem discutir a nova situação. Um "valet" exemplar não discute com o senhor, ainda que o senhor se dê ao desplante de perdel-o ao jogo. Na America, ambiente democratico, arejado, sem preconceitos, Ruggles adquire personalidade, torna-se gente, rebella-se e, cansado de obedecer, dispõe-se, afinal, a viver por si mesmo. A transicção entre o servo submisso e o individuo consciente, com "direitos", é magnificamente marcada pelo talento artistico de Charles Laughton, esplendido em todos os detalhes e, sobretudo, na occasião em que declama o famoso discurso de Lincoln, transformado em logar dos defensores da democracia, "do povo, pelo povo e para o povo".

Além de mais, sem duvida os melhores films do anno, outros houve dignos de referencia, como "David Copperfield", extrahido do romance de Dickens; "Alma mascarada", criação de Emil Jannings, que corporificou o "rei-sargento", pae de Frederico, o Grande, com um vigor excepcional; Mulher satanica", optima realização de Sternberg, com Marlene Dietrich; "Joanna d'Arc", produzida nos studios allemães, com Angela Salloker; "Lanceiros da India", interpretação de Gary Cooper, Franchot Tone, Richard Cromwell e Guy Standing; "A conquista de um imperio", com Ronald Colman e Loretta Young; "O anjo das trevas", de Frederich March e Merle Oberon. Fóra desses films, que impressionaram uns pelo apuro da technica, outros pela grandiosidade da "mise-en-scene", outros ainda pela interpretação, houve um diluvio de operetas de films musicados de "extravanganzas" e revistas. Uns agradaram. Outros decepcionaram. Entre estes, o celebrado "Sonho de uma noite de verão", espectaculo monotono, tedioso, desses que fazem o espectador dormir tres horas seguidas... Theatrada infeliz com "trucs" de que Busby Berkeley têm abusado, compromette a gloria de Shakespeare e mostra que Max Reinhardt devia ter continuado no theatro...

O FEITIÇO

Conto de ALBERTO LEAL

AMEAÇAVA chuva: a manta de xarque, estendida na corda que se espichava de uma parede á outra, na cosinha enfumaçada, gottejava agua, fazendo pequeninas poças no chão de terra batida. Não ha hygroscopio melhor, na campanha...

Um vento quente balançava os penachos das painas, esfolhava as flores lilazes das palheiras, em nuvenzinhas brancas as flores penugentas do maricá, e espalhava sob os pés de "orelhas de macaco" uma toalha roxa de petalas.

Aquella hora, "sia" Tuca andava pelo campo, sem temor da borrasca, colhendo as hervas com que amézinhava os "paisanos" das cercanias.

Por entre as macégas crestadas pelo sol de muitos dias, pintalgados de alecrins, amethystas e de begonias roseas, ia pacientemente "campeando" o inço do "capim cebolinha", de propriedades rejuvesnescedoras, o "gervão" de flores amarantho, que queimado, é remedio nos resfriamentos, e a "herva de bugre" para suadores, e as "vassourinhas", "espórinhas", "chapéus de cobra", com que fazia, indifferentemente, um guisado saboroso ou filtros mysterioso com que embaia a crendice dos "paisanos".

Obliquando para o bambual, procurou a "taquara do reino", eliminadora do acido urico, e á sua sombra, o "carrapicho rasteiro", emenagôgo infallivel; a "quebra-pedra", optima nos calculos do figado, e já para os lados da roça que se estendia proxima, ajoelhada ao chão, foi apanhando, entre as florezinhas côr de abobora, as "cabacinhas" de acção tão prompta nas colicas, a "carqueja", a "macéla", e as "flores do sabugueiro" que a faziam ficar nas pontas dos pés — todas tres estomacaes excellentes.

Já avistava, dentro do roçado, as barbas do milho com que preparava os chás anti-emeticos...

Nos capões, tremiam as favas escuras das timbaúvas, e as galhadas dos louros, branquilhos, angicos, se entrechocavam, se curvavam, emaranhando-se com as tranças dos camboins, das tarumãs, dos alazões, zumbindo nos ramos grossos da cangerana, e quebrando os raminhos da capororóca, que exibia o vermelho brasil do lenho.

O sólo era um turbilhão de folhas amarellentas, cuspidas do arvoredo, dansando uma ciranda maluca com as flores de corticeira, de petalas sangue vivo.

Tunas enormes balançavam os botões grossos, vermelhos, semi-abertos alguns, desabrochados em brancos cachos outros, pendentes dos braços verdes, que se ramificavam como os dedos de mãos malditas, espinhado o espaço.

Do alto, tremulavam liames de cipó, e o vento parecia ferir-se ao perpassar por entre os espinhos das urumbevas, porque saia zunindo como em uivos de dor. No cabeço de uma coxilha, ao longe, viam-se relampear os aceiros das foices e das enxadas, pondo scintillações de prata dentro da verdura de um trigal.

A velha relanceou o olhar: ninguem! Então, arrepanhou a saia, inçada de rosetas e carrapichos, e metteu-se no capãozinho que ladeava a roça de milho, deserta áquella hora. Abaixou dois fios do arame da cerca e passou.

Uma jararáca mosqueada deslisou, quasi aos seus pés, entre duas moitas altas, e, um instante, o corpo escamoso rebrilhou ao sol, como fita prateada, coleando no escrinio fulvo da terra requeimada. A velha benzeu-se e continuou.

Rapidamente, sua mão tremula curvava as hastes verdes, e ia colhendo as espigas roliças, transbordantes de estigma ruiva, e juntando-as na sacóla presa á cinta por um cordão de barrigueira.

As aves, lá em baixo, no banhado, faziam uma zanguizarra medonha, e, na ourela verde do pantano, um couro de rez se espichava, duro, ensoado, na armação de taquara...

Subito voltou-se, tremendo: atraz della vinha alguem, afastando com violencia os caules delgados, pisando as folhas caidas que gritavam, estalejando. Quiz fugir, mas, já o Vadinho a segurara pelos pulsos, torcendo-os, fazendo cair ao chão as espigas roubadas: "sua ladra, sem vergonha!"

A velha encolheu-se toda num susto de pancada, pedindo: "perdão, sinhôzinho. Eu estava só campeando uma espigazinha p'ra fazer uma mézinha p'ra filha do Remualdo que..."

O rapaz interessou-se: "A Marianinha está doente?"

Que sim, que estava com uma febre "braba", havia dias.

— Se eu a vi hontem, ainda, sua mentirosa!

Não perdeu a presença de espirito: "Pois eu conto pr'o Sinhôzinho: não é febre que ella tem, é outra coisa..."

E, ante a insistencia do peão, contou uma historia comprida de um filtro de amor, para seduzir o João-tropeiro, que não "ligava" nem por nada.

Vadinho estava pallido, mais pallido que as longas folhas amarelladas que aqui e ali se mesclavam ao verde triumphante do milharal: "Então, ella gosta delle?"

A curandeira procurou logo tirar partido: que sim, mas se elle, Vadinho, quizesse... Olhou-o, maliciosa, pondo com a reticencia, uma grande esperança no coração do moço.

* * *

Quando ella saiu da roça, o proprio Vadinho ajudou-a a passar a cerca, e estendeu-lhe a sacola abarrotada das espigas que elle mesmo colhêra.

Tentanou a primeira rã na agua em que se mirava a primeira estrella, e o vento passou, mas lugubre, através da ossada de uma égua, plangendo nas costellas limpas e espalhando queixumes pela solidão do "pago".

A velha sumiu-se, ligeira, no mattagal, acossada pelas primeiras gottas da chuva que desabava.

* * *

Tres dias depois, era lua cheia.

A noite era uma enorme face ethiope, picada com a variola de luz das estrellas...

Conforme as instrucções de "sia" Tuca, Vadinho esperou que todos se deitassem, e que o luar surgisse, banhando lustralmente os campos desertos.

E começou, então...

A sua voz se erguia cheia de queixumes, vibrando, soluçando, gemendo, supplicando, nesta expressivamente que só a musica e a voz enamorada sabem ter.

Havia, nos accordes da sua "acordeona" qualquer coisa de muito terno, como se nelles uma esperança dulcissima vibrasse, dando-lhes á melancolia da canção uma nota de magia irresistivel, que fez a Marianinha apparecer á janella, com as tranças negras colleando sobre a brancura da bata, e com os olhos castanhos scintillando, a afogar de luz a propria luminosidade do luar. Então, o peão achegou-se mais, e bem junto ao busto da moça, debruçada ao peitoril baixo, foi contando, na meigueice do seu canto, aquelle grande amor que avassalára um coração.

O som da ultima nota vibrava ainda, quando o som mais doce, desferido nas cordas de duas boccas ardentes, encheu, com a musica que ha nos beijos de amor, a poesia mansa da noite.

* * *

Só mais tarde, quando galopava para casa, através da madrugada deserta, é que o Vadinho lembrou: no "pessoélo" pendente á garupa, estava, intacta ainda, a garrafinha milagrosa, o filtro que Marianinha deveria beber, o feitiço que lhe daria o amor da namorada.

Voltou-se a meio na sella, e procurou-a; desarrolhou-a com os dentes, e foi vasando o liquido esverdeado, cheiroso a hervas do matto, pelo campo que atravessava.

Vasio, o vidro brilhava, em reflexos de prata, parecendo repleto da luz que descia lá do alto, e então, religiosamente, tornou a fechal-o com cuidado, como se o tivesse mesmo cheio do verdadeiro filtro que lhe déra a victoria; o luar...

Casino Copacabana

JANTARES DANSANTES TODAS AS NOITES COM A ORCHESTRA DE

SIMON BOUTMAN

No delicioso restaurante refrigerado na agradabilissima temperatura de 22°

CINEMA COM ATTRAHENTES PROGRAMMAS

Durante a estação de verão fica suspenso o traje de rigor

CINEMA

Despertou, tarde demais, já nos braços da Gloria!

Miriam Hopkins e as suas confissões...

(Especial para o DIARIO CARIOCA) (Por DELL HOGARTH)

Expressiva attitude de Miriam Hopkins numa scena do seu grande film colorido "Vaidade e Belleza" — o film que está revolucionando o mundo e a estrella que o mundo está adorando!

Miriam Hopkins está enfrentando uma crise na sua carreira triumphante. Já attingiu aquillo que queria e agora sabe que não o quer mais! Miriam no principio de sua carreira resolveu conquistar a Gloria e o Successo... e conquistou-os mesmo. Porem... para fazer isto, teve de deixar de lado muitos dos pequenos prazeres desta vida, muitas das cousas mais preciosas que o mundo nos proporciona. E, agora, está decidida a descobrir aquillo que perdeu. Seu futuro será differente, mais variado, cheio de aventuras. Logo, como reporter para o jornal "World-Telegram" de Nova York, ella viajará por todos os recantos do mundo em busca de reportagens, investigando as curiosidades de lugares como Pekin ou Timbuktu.

Miriam fez a sua grande decisão a respeito da conquista de renome em certa occasião em Monte Carlo, quando ali passa alguns dias em companhia do seu marido, Austin Parker. Ella era naquelle tempo uma joven actriz do palco de Nova York, e elle autor de destaque de peças theatraes. Porém, em Monte Carlo, eram inteiramente desconhecidos. Eram apenas um casal americano, Mr. e Mrs. Austin Parker. Certo dia Miriam estava sentada no grande "hall" do hotel, contemplando o azul romantico do Mediterraneo e meditando sobre aquillo que o futuro lhe poderia trazer. Seus sonhos foram interrompidos bruscamente. Houve um sussurro animado entre as pessoas que se achavam no "hall", um ar de espectativa e de vivo interesse. Varias pessoas se levantavam apressadamente, dirigindo-se ás janellas e á porta. Ao lado de Miriam havia uma senhora franceza, linda e elegante, que olhava com a maior animação para a porta. Animou-se a perguntar:

— Que é que ha?

— E' Constance Bennett — a famosa actriz americana do cinema. Acaba de chegar ao hotel...

A franceza silenciou e o grupo de pessoas ao redor da porta se dividiu para dar entrada á famosa "entourage". Miriam instinctivamente se levantou e notou que todos que ali se achavam tambem estavam de pé, num tributo de respeito á grande actriz. Constance Bennett passou como uma rainha, saudada com applausos enthusiasticos e naquelle momento Miriam Hopkins reconheceu qual teria de ser o alvo, o unico ideal de sua existencia. Seria o de alcançar tambem a posição dourada de um idolo do povo, de ser adorada por multidões. Resolveu naquelle momento que alcançaria o successo, custasse o que custasse...

E agora Miriam já attingiu a meta gloriosa, somente para descobrir que o renome tem o seu lado amargo, que a dedicação cega a um só ideal pode trazer consequencias...

* * *

— A Fama? pergunta Miriam com ironia. Uma actriz raramente alcança a verdadeira fama. E' uma figura romantica... uma curiosidade que passa... um ser afastado que vive num mundo irreal. Mas de todas as personalidades de destaque que se encontram hoje em Hollywood, quantas serão lembradas depois de alguns annos? Talvez Charlie Chaplin... Garbo... Mary Picford... Mas nós, somos apenas sombras sobre a téla, sombras que desapparecem em breves dias...

Será que o successo vale o preço que se tem de pagar? Miriam diz que não. Para alcançar o exito, é preciso viver e lutar por um unico objectivo, deixando todos os interesses secundarios inteiramente de lado. Quando Miriam resolveu coroar os seus dourados cabellos com ..., reconheceu que tinha em sua vida os interesses mais variados e que estes interesses precisavam ser abandonados. Sem hesitação, dedicou-se exclusivamente á sua arte, tirando de sua vida tudo que não tivesse referencia directa sobre sua carreira. E agora, relembrando, Miriam se arrepende. A disciplina foi severa demais. Ha tanta cousa neste mundo que Miriam nunca pôde gozar, tantos lugares que não visitou, tantos divertimentos que não conheceu... Emquanto a vida ia passando, correndo, Miriam estava preoccupada em transpor a estreita ponte da ambição que a levava á Gloria... e agora que a alcançou, sabe que não quer mais ter a Gloria. Pois o orgulho da conquista, a adoração do publico, não compensam aquillo que Miriam perdeu na vida...

Quando Miriam finalmente reconheceu este facto, não era mais possivel recuar. A Gloria já lhe pertencia, mesmo que Miriam não a quizesse. Nascera actriz e actriz seria sempre, onde quer que trabalhasse. Mas resolveu que não viveria mais unicamente para a sua arte. Queria gozar a vida, a mocidade, e trabalharia somente como um meio de expressão artistica. Trabalhar só para ganhar dinheiro, na opinião de Miriam, é uma negação da integridade de caracter. Portanto, Miriam traçou um plano: Trabalharia, no futuro, não como actriz, mas sim como verdadeira artista, escolhendo com carinho seus papeis, estudando-os e desempenhando-os com o cuidado que dispensa um pintor aos seus quadros. Pois agora não trabalha mais pela gloria; trabalha somente pelo prazer de trabalhar, de fazer de cada desempenho artistico uma pedra preciosa bem lapidada. Lutou nos studios da RKO-Radio para obter o papel de "Becky Sharp" em "Vaidade e Belleza", não porque seria este o primeiro film de larga metragem no novo colorido, mas porque achou "Becky" uma figura viva e humana cujo caracter merecia um estudo intensivo.

Miriam não vae perder mais tempo. Já perdeu muito, diz ella. Vae, portanto, deixar por algum tempo os films para viajar, conhecer todos os lugares que sempre desejou visitar. E, antes de tudo, quer conhecer... Pekin e Timbuktu!

ARTISTAS — Amanhã no Pathé Palace — Um espectaculo circense formidavel — Um suggestivo romance de amor

HARRY PIHL e sua partnaire em "Artistas" que o Pathé Palace começará a exhibir amanhã

O que ha de notavel em Artistas, é que o film foi confeccionado, de maneira a que não se cingisse unicamente ao ambiente do circo. Mas, a acção que é mais forte neste, se transporta igualmente para os salões luxuosos, os restaurants chics, focalisando os encontros furtivos, ás scenas de amor, aos idylios secretos.

E Harry victima de um ardil engenhoso foi ao encontro de uma joven elegante que lhe preparava astutamente a mais singular das estrevistas.

A' principio reagiu, mas, depois, foram tantas as artimanhas e tão forte o poder de seducção, que elle começou a se descuidar do seu circo, a passar as noites em claro em festas extravagantes e a se exceder no uso das bebidas, resultando dahi a decadencia dos espectaculos. As scenas vão se complicando, os lances vão adquirindo maior vigor dramatico, em que o ciume, o despeito, o amor e a dedicação entram em jogo, dando logar a que o drama se torne mais interessante ainda.

O publico irá assistir sem duvida, a um excellente film.

A Mutuante S. A.

179, R. 7 DE SETEMBRO, 179

Leilão de penhores

19 de Dezembro, ás 13 horas

As cautelas poderão ser reformadas até a vespera e o catalogo será publicado no "Jornal do Commercio", no dia do Leilão.

AGRICULTURA E CRIAÇÃO

A Importancia do Calcio e do Phosphoro na Criação Animal

Todas as partes do organismo animal contem phosphoro e calcio e todas as partes os contem em proporções diversas. São talvez, estes ... importantes para a formação e conservação dos ossos animaes. São justamente os ossos que mais necessitam estes elementos. E são os ossos em desenvolvimento dos annimaes novos que exigem maiores quantidades de calcio e phosphoro nas rações. Influe a falta destes elementos tambem nos ossos dos animaes desenvolvidos, podendo amolecel-os e, acentuadamente nas vaccas leiteiras, que cedem o seu phosphoro e cal ao leite.

Assim a falta destes dois elementos principaes, na allimentação animal, occasionará a osteomalacia nos animaes novos, cujos ossos não endurecem e nos desenvolvidos, por não substituir o phosphoro e cal expelidos na urina e nos productos (leite, ovos, etc.) Não só a falta destes dois elementos que pode occasionar a osteomalacia, mas tambem a falta de um ou outro, isto é, a desproporção entre ambos. Assim, quantidades grandes de phosphoro não impedirão a eliminação do cal já armazenado, dos ossos e viceversa.

O organismo dos animaes adquire saes mineraes nas forragens. De um modo geral, rações variadas fornecem o bastante, destes elementos, aos animaes. Alimentação unilateral porém, occasiona faltas de um outro elemento.

Por isso não será inutil observarmos, que palhas, cascas, etc., têm pouco phosphoro e pouco calcio; são alimentos relativamente ricos em phosphoro as sementes de cereaes e tortas de sementes oleaginosas; possuem um elevado theor em calcio os bons fenos e todos os productos de leguminosas. Estas observações embora vagas, poderão servir de guia ao interessado, para saber mais ou menos, si os seus animaes necessitam de phosphoro ou de calcio, ou então se elles recebem demais de um ou de outro elemento.

Procurando compensar as faltas, deverá recorrer ás diversas materias, entre as quaes a farinha de osso. Na falta de calcio a melhor maneira é dar aos animaes cal precipitado. Faltando, porém, o phosphoro ou o phosphoro e cal juntos, poderá fornecel-os em forma de phosphoro e cal precipitado ou farinha de ossos. O primeiro producto é sem duvida superior a esta ultima, por conter na maior parte da sua composição, phosphato de calcio, cujo phosphoro é approveitado em 30-60 % pelo organismo animal. As farinhas de osso, ao mesmo tempo são, praticamente, na sua totalidade phosphatos tricalcios, pouco soluveis, tendo o phosphoro absorvivel apenas em 13-15 %. Conhecemos duas qualidades de farinhas de osso, aproveitaveis na alimentação do animal. Uma é constituida de ossos extrahidos em altas temperaturas e moidos, a outra de que nunca deverão ser confundidas, as farinhas de osso, para animaes, com as farinhas (cruas tratadas a vapor, degelatinadas, etc., que servem somente para adubação. O interessado deve pedir sempre garantia do fabricante sobre o theor em phosporo do producto.

... ossos queimados e moidos (cinza de ossos); ambos são phosphono tricalcio. Essas farinhas contem 30-35 % phosphoro, cujos 15 % approveitaveis, representam apenas 4-5 % da sua composição total.

Pelo que ficou exposto acima, as quantidades de farinha de osso utilizadas serão sempre o duplo ou o triplo das de phosphoro de cal precipitado. Assim dá-se para bovinos e para 1.000 kgrs. de peso vivo e por dia duas colheres de sopa e phosphato de cal precipitado (mais ou menos 50 grs.); da farinha deve-se juntar 4-5 colheres, na ração. De um modo geral para todos os animaes administraremos de phosphato de cal precipitado 50 grs. para 1.000 kgrs. de peso vivo e duas ou tres vezes mais de farinha ou cinza de ossos. Para aves a porção é um pouco mais elevada; 7-8 grs. para 1.000 kgrs. de peso vivo (mais ou menos 40 cabeças).

Estas materias devem ser ministradas com a ração. Se ha apenas um arraçamento por dia, todos os ingredientes entram nesta; costumando-se, porém, dar duas rações, assim dividiremos tambem os sais mineraes. Procurando influir na melhor absorção destes elementos, poderemos ainda juntar nas rações uma gramma de iodeto de potassio para 5.000 kgrs. de peso vivo (10 vaccas, 100 porcos por exemplo). Lembramos aqui

Para se conseguir animaes bem criados, a questão alimentar deve ser cuidada com a maxima attenção

Marrecos

Se quizer carne e ovos crie uma raça mixta: Roauen escura ou o Buff-Orpington; para fim industrial, o Pekin; se quizer preponderancia em ovos e carne fina, o Kaki Campbell; se quizer ovos e mais ovos, o Corredor Indiano Branco; se quizer uma ave de ornato e de utilidade, o Topetudo Hollandez; a marreca põe tanto quanto a gallinha; os ovos das raças especializadas são maiores e egualmente bons, a alimentação é mais barata; a criação mais facil. Granjas Reunidas Rio-Petropolis: Av. Rio Branco, 2280, Petropolis, ou rua Edgard Werneck, 219, Jacarépaguá.

Doenças ano-retaes

Dr. Lauro Borges

Tratamento das hemorrhoidas sem operações e sem dôr

RODRIGO SILVA, 14 - 3.º

22-1250

CRIAÇÃO DE CORDEIROS

Reproductor Inglez

A ovelha póde reproduzir em duas épocas do anno, no inverno e no verão. Conforme a estação do anno em que se der a reproducção, tanto ás ovelhas reproductoras como ás crias, dispensa-se alimentação adequada. Vejamos em primeiro lugar a reproducção na época do inverno. No verão, por exemplo, as pastagens são abundantes e sadias, a alimentação natural, portanto, não é difficil. No inverno os pastos não offerecem alimentação sufficiente, precisando o rebanho uma ração supplementar e estabulação, se é que o criador quer o seu rebanho forte e sadio. Se quisermos obter bons cordeiros, torna-se necessario que a ovelha reproductora seja bem alimentada, durante o periodo de gestação e durante todo o tempo em que o cordeiro se alimenta quasi que exclusivamente de leite materno. O periodo de amamentação em que a ovelha precisa produzir quantidade de leite sufficiente para criar o cordeiro, é justamente quando o criador deve fornecer-lhe alimentação farta e efficiente. Se as ovelhas neste periodo não forem sufficientemente alimentadas, a secreção do leite diminue e os cordeiros criam-se sem robustez, tornando-se imprestaveis para a reproducção, para a carne e para a producção de lã.

Se a ovelha tiver gemeos, deve ser separada das outras e se houver varias nestas condições, será conveniente conserval-as em estabulos pequenos e a alimentação mais abundante. Com tres semanas os cordeiros começam a alimentar-se com forragens supplementares, dando-se-lhes então um cocho em compartimento isolado das ovelhas.

Convem mesmo fechal-os nas horas da ração das ovelhas, para que as mesmas não se vejam atormentadas pelos cordeiros, interrompendo a alimentação. Os cordeiros nestas occasiões podem ter sahida para pequenos pasto, ao ar livre, ao sol, contribuindo-se assim para o seu bom desenvolvimento. Os cordeiros dão nos primeiros dias em que se ministra alimentação, preferencia a aveia triturada com feno fino de gramineas, alfafa ou trevo, devendo-se observar as quantidades, que no inicio deverão ser pequenas. No segundo mez podem comer 150 grammas de aveia e mais tarde até 200 grammas, não deporque a aveia encerra pequena quantidade de albumina. Quanto mais os cordeiros se desenvolvem, tanto mais necessitam de albumina, por isso, é conveniente que a ração seja composta de torta de residuos oleoginosos, farello e favas. Além destas forragens concentradas, dá-se-lhes forragens produzidas na fazenda assim como beterraba forrageira, nabo, batata doce e outros tuberculos. Na idade de tres mezes cessa o aleitamento materno, e os cordeiros são separados das ovelhas. O leite materno sendo dispensado deve, porém, ser substituido por rações convenientes.

Os cordeiros que nascem no inverno devem ser melhor alimentados até o verão, época em que os pastos começam a fornecer alimento sufficiente para o rebanho. Os que nascem no verão, é indispensavel uma ração supplementar pela escassez dos pastos.

As Ervilhas

Ninguem contestará, certamente, as grandes vantagens que advirão para os cultivadores do simples facto de se antecipar de quinze ou mais dias a colheita dos primeiros legumes offerecidos pela terra.

Ha, portanto o maior interesse em se conhecer o methodo mais pratico para alcançar esse objectivo.

As variedades mais precoces entre as chamadas especiaes anãs são, no tocante as ervilhas, as que mais convém a semelhante cultura. Entre ellas destacam-se a ervilha precoce de Annchay e a chamada ervilha anã verde. São duas excellentes raças, que se recommendam, tanto pela sua precocidade, como pela capacidade productiva que as distingue.

Quando o cultivador dispõe de estufas ou, pelo menos, de abrigos envidraçados para as suas plantações, ha dois processos a empregar, no tocante á semeadura que póde ser feita, ou em potes, ou em viveiro, dentro de caixas apropriadas, ou finalmente sobre o proprio sólo. O primeiro processo é o mais recommendavel, e isso por deixar maior espaço á disposição de cada pé de ervilha, desde o inicio da vegetação.

Os potes de 8 a 10 centimetros de diametro são sufficientes para conter um grupo de 12 a 15 ervilhas.

Sabendo-se, que com um litro de sementes, se preparam 280 potes, e que com 1 kg. de sementes, se obtêm perto de 350, é facil verificar a relação entre o volume ou o peso da semente e o numero de recipientes necessario.

Tres semanas depois, do seu apparecimento, os pés de ervilhas adquirem o comprimento necessario e já possuem seis ou oito folhas. Como se approxima o momento da plantação, convirá acclimal-os préviamente, para que soffram o menos possivel com as intemperies quando forem collocados definitivamente no seu logar.

Transportam-se, então, os pótes ou as caixas para o interior de um caixão ou qualquer armario inutil, que se deverá collocar em posição abrigada junto a muros orientados ou para o sul, ou para léste. Bastam dez ou quinze dias desse tratamento para enrijar as plantas e autorizar a sua entrega directa á terra.

Com as favas, procede-se de maneira analoga. Em vez de abandonal-as, desde logo, á terra, deve-se separar uma bôa parte, a que se dispensarão os mesmos cuidados indicados para as ervilhas.

As variedades que melhor se prestam a este genero de cultura são a chamada fava anã precoce e a fava anã verde de Beck. Desejando-se obter vagens mais resistentes, convirá plantar a chamada fava grossa dos pantanos, que vinga com a mesma força, se bem que um pouco menos rapidamente.

A propria espessura das sementes e o desenvolvimento do systema radicular exigem aqui, que se augmente a espessura da camada de terra do fundo das caixas. Essa camada passará a ter de oito a 10 centimetros de altura.

Ao iniciar-se a florescencia, supprime-se a extremidade das hastes para que a seiva se encontre nas vagens em formação e afim de evitar que os pulgões negros ataquem essa parte da planta, pela qual demonstram accentuada predilecção.

DR. BRANDINO CORRÊA

Molestias do apparelho Genito - Urinario no homem ou na mulher — OPERAÇÕES — Utero, ovarios, prostata, rins, bexiga, etc. Cura rapida por processo moderno sem dôr da

GONORRHE'A

e suas complicações — Prostatites, orchites, cystites, estreitamentos etc. Diathermia. Darsonvalização — Rua Republica do Perú' numero 23, sobr. das 7 ás 8 e das 14 ás 18 horas. Domingos e feriados das 7 ás 9 horas.

DR. BOLONHA DE CAMPOS

Clinica medica — Doenças de senhoras e crianças — Partos — Tratamento rapido e moderno da erysipela. Cons. R. S. José, 166-3.º — Phone. 22-7070 — Segundas quartas e sextas, das 2 ás 5 horas. Terças, quintas e sabbados, das 9 ás 11. Res. Rua Alexandre Ferreira, 40-Gavea — Phone 26-2068.

FORMIGUINHAS CASEIRAS

Só desapparecem com o uso do "BARAFORMIGA 31" que attráe e extermina as formiguinhas caseiras e toda especie de baratas e que por ser liquido, é o unico que acaba com as baratinhas miudas que tanto estragam os moveis e mancham os espelhos.

"BARAFORMIGA 31"

ENCONTRA-SE NAS DROGARIAS E PHARMACIAS

Vidro pelo Correio — 4$000.

Pedidos a Lima Carvalho, Caixa 1248 — Rio.

ADORAVEL!

HENRI GARAT e JANET GAYNOR em "Adoravel" que a Fox vae estréa amanhã no Odeon

Com o sabor de um beijo... com o rythmo embriagador de uma valsa... e com a fragrancia envolvente de um lindo romance de amor... define-se as bellezas deste encantador film que em tão esplendida hora recebeu o titulo suggestivo e bello de — "Adoravel"! — Realmente tudo que circumda neste celluloide da Fox Film é simplesmente adoravel. Musica, romance, direcção, scenarios, tudo isto sem falarmos no seu "cast" fabuloso, faz de — "Adoravel" — o espectaculo sublime. Reunidos pela primeira e unica vez, Janet Gaynor e Henry Garat, estes dois queridissimos e sympathicos artistas, realisam a mais artistica e a mais bella "performance" de suas brilhantissimas carreiras. Formam por assim dizer um duo feito um para outro, pois vivem com tal realidades, com tal sentimento e delicadeza os seus personagens, que conquistam immediatamente de uma maneira contagiosa as attenções do publico. Herbert Mundin e C. Aubrey Smith contribuem poderosamente para o realce deste film, que apresenta para as sensibilidades auditivas, numeros de baile, e canções que sem favor e exaggero algum podem ser qualificadas de "adoraveis"! Para os elegantissimos "habitués" do cinema Odeon, a Fox Film prepara para amanhã um refinamento encantador com a apresentação de — "Adoravel" — o romance musicado de rara belleza, immenso esplendor e de uma immensa e inesquecivel emoção artistica como poucas vezes o cinema sonoro tem revelado!

Jimmy Durante em uma grande comedia "Carnaval da Vida", Amanhã, no Rex — "Carnival" é "Sure-Fire"! Garantem os criticos yankees

Isso diz o nosso pittoresco amigo Jimmy Durante, ao sêr ag...ciado com o beijo chuchurreante dessa garota boa, conforme acontece em "Carnaval da Vida" (Carnival) a gozadissima comedia da Columbia que o Rex lança amanhã

Amanhã, no Rex, lança a Columbia Pictures um dos films mais pittorescos, mais suggestivos, mais movimentados, da actualidade — a comedia "Carnaval da Vida" (Carnival) onde o "sense of Humour" esbate a tragedia natural da vida, em notas da mais fina comicidade, de um ridiculo todo espiritual e humano.

A respeito desta obra cinematographica, que tem a direcção firme e segura de Walter Lang, sobre um argumento habilmente scenerizado pela intelligencia de Robert Risyin, houve os mais favoraveis commentarios da critica americana.

Vale a pena citar aqui, a proposito dessa grande encarnação do artista comico Jimmy Durante, as palavras do Hollywood Reporter, uma das folhas mais autorizadas no assumpto:

Jimmy Durante tem ali um papel feito sobre medida para o seu talento formidavel, que só encontra rival no seu proprio nariz... Como elle é engraçado, natural, profundamente humano!

Sally Eilers, a heronia, tem uma performance tão magnifica quanto á de "Bad Girl". Lee Tracy desempenha optimamente, no seu melhor estylo, o seu papel de pae amador.

Dickie Walters, a grande descoberta, revela-se na maravilha de emoção que é a parte de "Poochy". A este garoto, o cinema deve muito.

Veja, amanhã, no Imperio, o que resultou da experiencia do X-31-RA a bordo do "CRUZADOR MYSTERIOSO"...

Um outro crime! E tudo porque o X-31-RA está para ser examinado!

Os que, no Rio, pretendem competir com Sherlock Holmes ou Nick Carter e que de vez emquando se deliciam, no cinema, em "advinhar" quem matou ou deixou de matar fulano ou sicrano nos films mysteriosos, e os admiradores, tambem, dos films da marujada americana, encontrarão no Imperio, amanhã, cartaz apropriado para os seus gostos: o Imperio vae estrear "O Cruzador Mysterioso" (Murder in the Fleet), que é, a um tempo, um film de mysterio, que desafia a argucia dos "fans", e um film de marinha. "O Cruzador Mysterioso", entretanto, talvez fique melhor classificado como film de mysterio. E o ponto de partida do seu enigma está no motivo que lhe centralisa o enredo: a experiencia, a bordo do cruzador "Carolina", do X-31-RA, um disparador automatico, possante arma de guerra que varias potencias extrangeiras têm interesse em retirar dos Estados Unidos. A' medida que se approximam os minutos para a grande experiencia, acontecem cousas estranhas a bordo — e o mysterio vae num crescendo tal, que todos os passos dados para a experiencia quasi são dados por perdidos. Afinal — com grande surpreza da platéa, naturalmente —, apparece quem fornece a chave de todo o mysterio. Mas a esse tempo já o publico apreciou uma hora e tanto de continuas e fortes emoções. Robert Taylor, o "jeune premier" que é a actual grande esperança da Metro, Jean Hersholt, Una Merkel, Ted Healy, Nat Pendleton, Arthur Byron, etc. — dirigidos por Edward Sedgwick, são os interpretes desse film da Metro-Goldwyn-Mayer.

Excellente idéa de "Papae Noel"...

JOE E. BROWN, EM "PILHERIAS DA VIDA", NO GLORIA, DIA 23!

Mais sete dias e vocês todos vão receber de Papai Noel uma grata surpreza: Joe E. Brown, Joe Maluco ou Bocca Larga, como preferem, estará no Gloria, segunda-feira proxima, em "Pilherias da Vida" (Bright Lights), para contar aos fans dos sete aos setenta annos a mais impagavel anecdota do anno!

Será a ultima e ensurdecedora, gargalhada, de 1935, porém, uma gargalhada cujo êco vae invadir 1936, sacudindo o carioca numa ultima e irresistivel convulção de alegria!

O homemzinho, certamente não reside num hospicio, conforme ha tempos alguem noticiou. Porém, maluco de verdade, elle é mesmo!

Já lhe deu na telha enferma ser campeão de natação, campeão do Circo, rei do pedal, valente cow-boy e marujo pachola... Tudo isso scismou de ser e... foi mesmo! Agora, meus amigos, Joe E Brown resolveu apparecer "ao natural", isto: apenas maluco e com as manias que sempre teve, desde criança. E é esse o grande valor de "Pilherias da Vida" (Bright Lights), que o apresentará como humorista irresistivel, em formidaveis sketches, acompanhado por duas pequenas "de arrazar": Ann Dvorak e Patricio Ellis, que com elle vão cantar, dansar, sapatear e namorar.

Aguardem "Pilherias da Vida", dia 23, no Gloria e ouçam as bolas ineditas de Joe E Brown, as suas anedotas inacreditaveis!

Foi, realmente, uma excellente idéa de Papai Noel dar á cidade, como presente de Natal, essa gozadissima comedia de Joe E Brown, para a Warner First National.

A opinião do director do Instituto Nacional de Musica sobre o film "Ama-me Sempre"

GRACE MOORE e ROBERT ALLEN, numa das mais fantasiosas scenas da producção musical "Ama-me Sempre", que o Rex lançará a 23 deste mez

Tendo no dia 5 do corrente assistido por convite da "Columbia Pictures of Brasil, Inc." e "Empresa Cine-Theatro Rex", á passagem da fita "Love Me Forever", no Cinema Rex, venho, agradecendo a vossa lembrança feliz, dar-vos a impressão esplendida que o acto me proporcionou.

O fundo sonoro do film, a sua bella concepção, o canto perfeito de Grace Moore tão natural e expontaneo como se a propria diva se estivesse exhibindo no momento, dão uma idéa precisa da factura que é mais uma obra de arte digna do apreço e admiração de toda gente.

Apresento-vos, pois, as minhas calorosas felicitações pelo grande emprehendimento que torno extensivas ás entidades e cuja obsequiosidade devo a satisfação por mim experimentada.

Aconteceu em Noav York — Amanhã no Pathé — Drama inedito, com Gertrude Michael, Heather Angel e Lyle Talbot

Um bom drama, com a vantagem de ser inedito, está marcado para ser exhibido amanhã no Pathé. E tem como artistas principaes, tres nomes que se impõem logo: Gertrude Michael, um bonito typo de mulher, esbelta, attrahente e sympathica, Heather Angel, uma delicada figurinha, com dois lindos olhos a enfeitar-lhe a physionomia expressiva, e finalmente Lyle Talbot, o masculo artista, creador de papeis vibrantes, bem de accordo com o seu temperamento turbulhento.

Aconteceu em Nova York, relata a historia de uma artista, uma dessas grandes artistas, especie de Greta Garbo que se vêm loucas com a multidão de fans que lhe disputam a graça de um sorriso, ou a conquista de um autographo, depois dos lances mais agitados para a satisfação dos seus desejos. E isso aconteceu em Nova York, quando annunciaram a chegada de uma grande artista, cujo papel é feito pela "velludosa" Gertrude Michael. Para fugir a multidão, ella engendra uma serie de trucs, até que poude desembarcar em uma estação antes, e tomando rapidamente um taxi poude assim desta vez escapar incolume do ardente enthusiasmo dos seus admiradores. Mas, o perigo ahi estava tambem. O chauffeur, era um rapagão, e além disso "atiralo", e aconteceu um romance que só vendo... Ha ainda o desespero do emprezario que não se conforma com a attitude da estrella, o que provoca estupendas scenas comicas, e ha ainda os ciumes da garota do chauffeur, quando soube do seu romance com a artista.

AOS LEITORES DESTE JORNAL

ASSIGNATURAS DO "DIARIO CARIOCA"

"A ECLETICA" toma e reforma assignaturas do "DIARIO CARIOCA", offerecendo, além das vantagens que este jornal proporciona, excellentes e utilissimos brindes, como sejam livros e outros objectos, taes como cigarreiras de bom couro, isqueiros, canivetes, canetas-tinteiro com penna de ouro, piteiras, etc.

Peça á ECLETICA o folheto distribuido gratuitamente a todos os interessados, contendo informações relativas a assignaturas de jornaes e revistas do Paiz, e solicite a sua assignatura do "DIARIO CARIOCA".

Empresa de Publicidade A ECLECTICA

RUA S. BENTO, 11 — CAIXA POSTAL, 539 — S. PAULO E
AVENIDA RIO BRANCO, 137 — CAIXA POSTAL, 2592 — RIO

Regina Hotel

Flamengo proximo aos banhos de mar, rua Ferreira Vianna 29, telephone e agua corrente em todos os apartamentos, apartamentos com banho proprio, modernas installações de banho de duchas, bem montado salão de barbeiro e orchestra diaria. Preços modicos. Endereço telegraphico:

REGINA. TELEPHONE: 25-3752

CASOS E COISAS

Henry Hull e Warner Oland em "O Lobishomem de Londres" que o Gloria nos dará amanhã

Valerie Hobson, esposa de "O Lobishomen de Londres", ao descobrir a molestia e a transformação de Henry Hull em seu papel, soffreu um ligeiro ataque. Entre as scenas da filmagem que impediram a continuação, da mesma, durante horas (haviam conservado em segredo a maquilagem e esqueceram de avisal-a)... Henry Hull e Warner Oland usam uma opala como "talisman" por terem nascido em Outubro... Na idade media acreditava-se na existencia de lobishomens. Muitos escriptores, entre elles De Maupassant, já falaram neste estarrecedor assumpto. E' sabido que esta doença contamina-se por meio de um phenomeno psicopathico e que se chama bycanthrophobia, fazendo crer os que estão atacados desta molestia, serem lobos, e se tornam sêres canibaes, transformando-se em certas attitudes physicas de lobos, tal e qual teremos occasião de vêr em "O Lobishomem de Londres".

Este grandioso film da Universal, será lançado amanhã no cinema Gloria.

"O Crime de Sylvestre Bonnard", a obra immortal de Anatole France, illuminado pela belleza, pela arte e pela graça de Anne Shirley, já amanhã, no Broadway

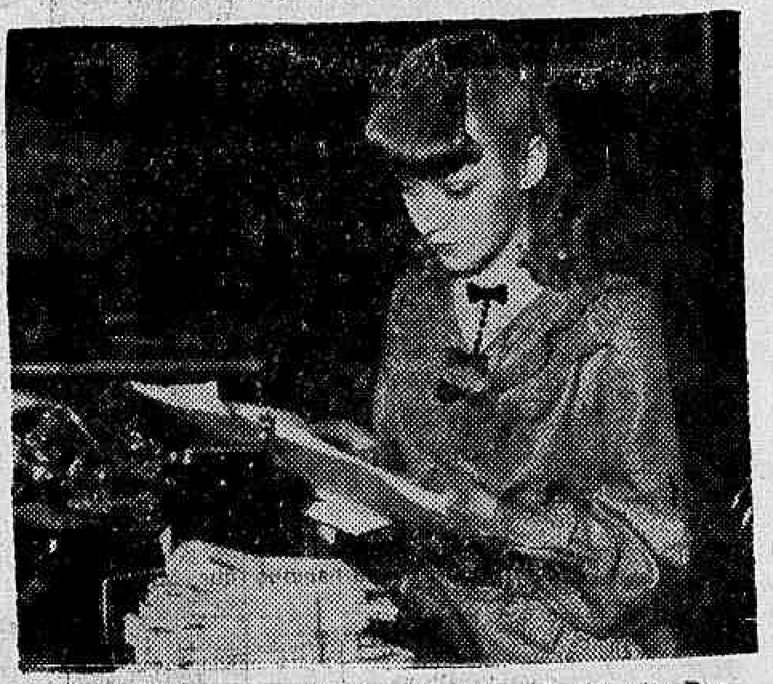

ANNE SHIRLEY, a "estrella" de "O Crime de Sylvestre Bonnard" respondendo ás cartas de milhares dos seus "fans"

Anne Shirley, hontem uma desconhecida e hoje a menina-mulher que o mundo todo namora. A deliciosa menina-mulher vive n'"O Crime de Sylvestre Bonnard", a figura, que uma aureola de romance envolve, da orphasinha que veiu florir a velhice desconsolada de Bonnard. A genial "estrella" torna gigantesco o seu papel suggestivo, pois o enfeita com os esmaltes de sua arte toda pessoal e inconfundivel, da-lhe os realces todos que o seu talento permitte e fascina os nossos olhos e escravisa as nossas sensibilidades pelo sentido profundamente humano que empresta á orphã travessa e irrequieta. Mas além destas duas grandes figuras do film ha que fixar a dessa extraordinaria Helen Westley, a inesquecivel "Roberta", que empolga pelo modo como conduz a personagem que encarna. E que musica bonita o maestro Alberto Colombo derramou sobre o film! Ouvindo-a, a gente tem a impressão que elle metteu as mãos num cêsto cheio não de flores mas de harmonias irresistiveis e escolheu as melhores e mais doces e espargiu-as sobre o celuloide precioso, perfumando-o todo! Pois amanhã o "O Crime de Sylvestre Bonnard", graças ao "Broadway Programma" estará no cartaz do Broadway, para fascinar nossos olhos e envolver todas as nossas sensibilidades.

AMO TODAS AS MULHERES

JAN KIEPURA e LIEN DEYERS, numa scena de "Amo todas as mulheres", amanhã, no Palacio

R. Magalhães J., o abalisado critico cinematographico do nosso grande vespertino, escreveu n'"A Noite" do dia 6 do corrente uma critica sobre o ultimo film de Jan Kiepura, critica da qual transcrevemos a seguir alguns trechos:

"... dessa obra prima de comedia musicada que é "Amo todas as mulheres" que a Cine-Allianza vae lançar no Palacio Theatro. Digo obra-prima de comedia musicada, sem nenhum exagero, porque o film, antes de ter musica, tem cinema, tem excellente entrecho, tem optima interpretação. A sua technica é tão apurada, a acção decorre tão celere e bem concatenada como nos melhores films americanos do genero. Jan Kiepura canta trechos do "Rigoletto", da "Martha" e algumas canções ligeiras de modo exemplar. E joga os seus dois papeis com agilidade e subtileza de um comediante consumado. No final, ha uma surpresa que é um milagre da technica. Kiepura canta um duetto comsigo mesmo, sendo perfeita a synchronisação e a gradação das tonalidades vocaes, differentes de cada personagem. Conseguirá Kiepura fazer films tão bons como esse nos Estados Unidos, onde está agora contratado? O futuro responderá a essa pergunta. E vocês, emquanto aguardam a resposta, vejam o progresso notavel da Kiepura em "Amo todas as mulheres" que é um desses films que se podem aconselhar sem reservas a toda gente".

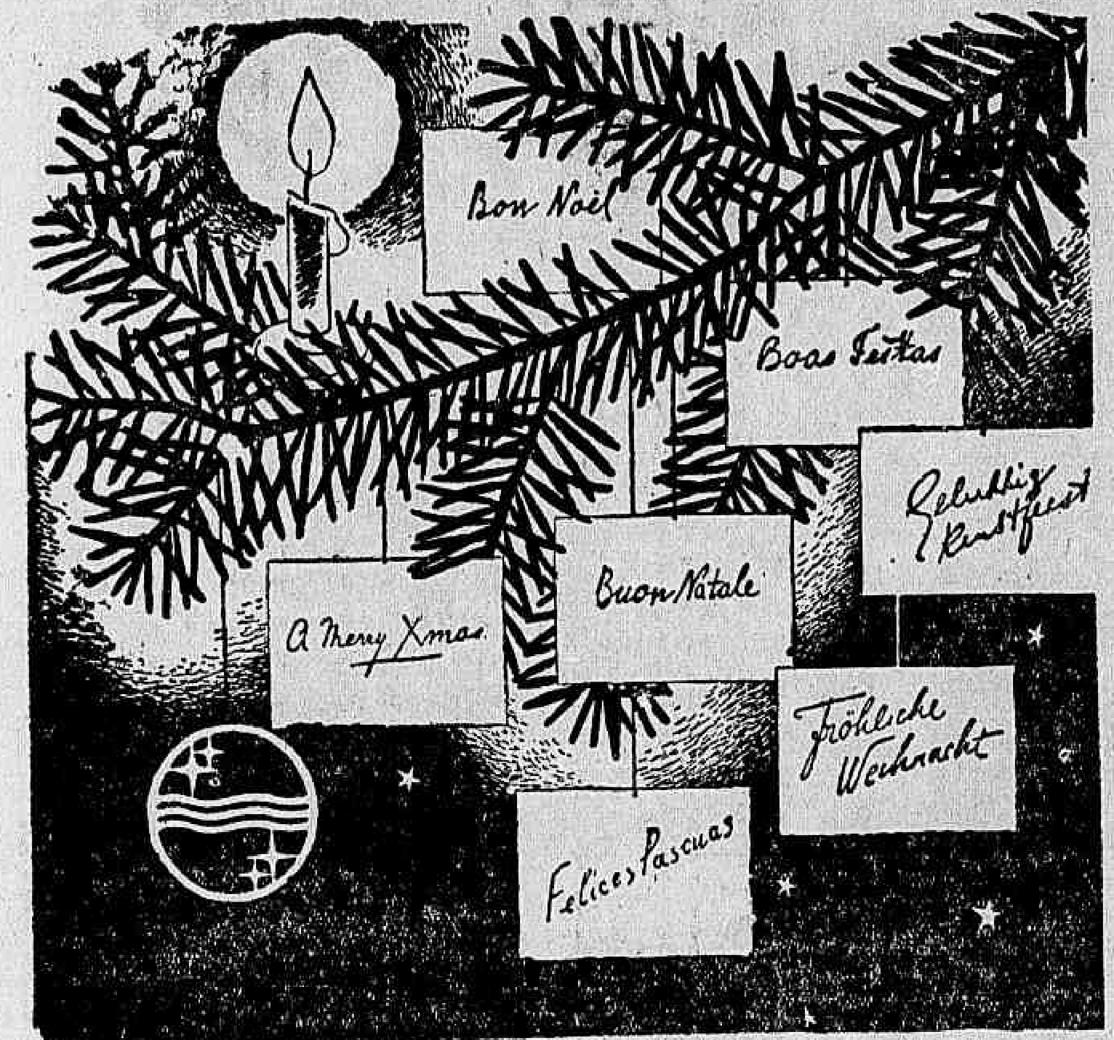

RADIO PHILIPS

lhe transmitte felicitações de Natal de todas as partes do mundo.

PHILIPS

A MAIOR INDUSTRIA DE RADIO DO MUNDO

(Instituto Orthopedico Lazzarini)

Cintos para Hernias -- (Quebraduras)

Casa fundada em 1915 — Rio de Janeiro — Avenida Gomes Freire, 146 — quasi esquina da rua Riachuelo. O cinto orthopedico Lazzarini é um bello apparelho indicado pelos srs. medicos, porque é feito sob medida sem nenhuma mola de ferro podendo o paciente andar a cavallo e fazer qualquer trabalho, produzindo a contenção perfeita de qualquer hernia. E' o unico cinto que obteve privilegio de invenção com Patent Off. 15.199 — que foi premiado com Medalha de Honra na ultima Exposição do Centenario do Brasil. Por prescripção medica fabricamos, sempre sob medida com a maxima perfeição e competencia cintos para ptosi (estomago caido) rins moveis, obesidade, ventre caido, hernia, umbilical, epigastrica, cintos post-operação, para eventrações de barriga aberta, appendicite, etc. Peça conselhos e informações ao seu medico e este lhe dirá que o Instituto Orthopedico Lazzarini é o melhor desta capital.

Escreva pedindo catalogos e informe-se pelo telephone 22-4362. Aberto das 9 da manhã ás 6 da tarde.

Para as exmas. senhoras, moça competente para tirar medidas e collocar qualquer cinta.

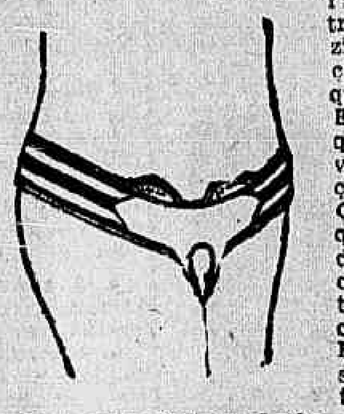

Cinto para hernias duplas

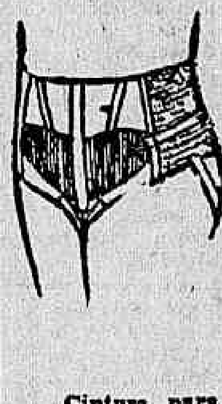

Cintura para ptosi (estomago caido)

Cinto de ventre caido.

"UMA LINDA MULHER" ou "UMA MULHER" APENAS?

Ser "uma linda mulher" é ter todas as prerogativas que as mulheres gozam MAIS a de ser linda, isto é, admirada, invejada, cortejada. Para ser "uma linda mulher" cuide da sua pelle com ARISTOLINO. Ha mais de 30 annos são bem conhecidas as propriedades antisepticas e curativas e o perfume agradabilissimo do ARISTOLINO. Evita o apparecimento de espinhas, cravos, manchas e marcas assim como tambem corrige a dilatação dos póros, amacia e embelleza a pelle.

Muito bom para: Espinhas, Manchas, Cravos, Caspas, Banho, Barba, Assaduras, Brotoejas, Queimaduras, Ferimentos, Coceiras e Erupções

Ha 48 USOS DIFFERENTES DO

ARISTOLINO

SABÃO LIQUIDO MEDICINAL

THEATRO

A ENCANTODORA MATINE'E INFANTIL DE HOJE NO RECREIO

Otheatro Recreio vae offerecer hoje, o maior espectaculo que já se fez no Rio para os petizes cariocas.

Começará ás 15 horas com a revista "O. K. de Cesar Ladeira, seguindo-se um formidavel acto variado com todos os artistas do Programma Infantil da Radio Guanabara que pela primeira vez se apresenta em palco, por especial deferencia do dr. Alberto Mu nes, iniciador deste delicioso programma.

Finalizará o espectaculo com um sorteio de briquedos no valor de 4 contos, entre a guizada presente. O sorteio será feito da seguinte fórma: a entrada do theatro será dado a cada criança um talão numerado, para concorrer ao concurso.

Todas ás que não forem agraciadas no mesmo receberão uma delicada lembranaç desta tarde dedicada aos petizes, desde que apresentem o mesmo talão recebido á entrada.

Para os adultos, tambem haverá concurso de um bilhete inteiro da Loteria Federal do Natal de 2 mil contos, que tras o n. 15.704. Para este o talão numerado será dado no acto da compra das localidades.

Como se vê, não é sem razão que este espectaculo se apresenta como o maior até hoje realizado.

Com todos esses attrativos, qual a familia que não levará na tarde de hoje ás suas crianças ao Recreio? Nenhuma, certamente.

Prevenimos aos retardatarios que aproveitem ás localidades restantes, pois que nunca se viu no Recreio, tanto interesse da parte do publico como o que mostra por esta grandiosa matinée.

O COLOSSAL ACTO VARIADO DA FESTA DE LUIZ BARBOSA, AMANHÃ, NO THEATRO RECREIO

E' finalmente amanhã o formidavel festival, de Luiz Barbosa. Querido como é entre os seus collegas do broadcasting o "Procopio do samba", organizou um acto variado como poucas vezes tem sido ao publico dada occasião de assistir, contando com os mais detsacados elementos de Radio e de theatro.

O espectaculo terá inicio ás 20 1|2 horas com a revista "O. K." de Cesar Ladeira, seguindo-se o fim de fetsa: speakers: Barbosa Junior, Renato Murce, Jorge Murad, Lamartine Babo e Christovão de Alencar; Ellas: Maria Amorim, Sylvinha Mello, Marilia Baptista, Lourdinha Bittencourt, Olga Nobre, Ismenia Santos, Fanny Franco.

Elles: Vicente Celestino, Nonô, Noel Rosa, Arnaldo Amaral, Zé Bacuráu, Irmãos Tapajós, Manoel de Araujo, Petra de Barros, Pereira Filho, Patricio Teixeira, William Thompsom, Hervé Cordovil, Muraro, Custodio Mesquita.

Orchestras typicas: Benedicto Lacerda e seu Conjunto, Juan Rasso e sus muchachos e Jazz Rolyan.

E' este na integra o colossal acto variado organizado por Luiz Barbosa, que ainda lançará varias musicas para o Carnaval de 1936.

JARARACA E RATINHO NO CINE PARIS

Continuam obtendo franco successo no Cine Theatro Paris, os queridos artistas comicos Jararaca e Ratinho, que á frente de um conjunto homogeneo, têm proporcionado noites de alegrias ao publico amante do genero regional.

Para hoje os queridos artistas do Cine Paris, annunciam as ultimas representações do Sainete "Haja fome", realizando-se amanhã, á "premiére", do bailado "Rancho da Serra", original do escriptor Luiz Iglesias, com musica do maestro Sophonias Dornellas.

SAINETES E REVISTAS NA PRAÇA SAENZ PENNA

O actor Conceição Machado acaba de organizar um interessante conjunto theatral de sainetes e revistas.

Do elenco fazem parte, varios artistas de merito, entre os quaes destacamos Dina Marques, Maria Martins, Hortencia Coelho, Marietta Field, Violeta Campos, Fernando Coelho, A. Arruda, Alberto Bragança e Soledade Moreira.

Essa nova companhia de theatro ligeiro, que tem como secretario o poeta Jorge Faraj, nosso collega de imprensa, estreará no proximo dia 22, no Pavilhão Dudú, á praça Saenz Penna, com o sainete em 2 actos "Na Hora H", de A. Soberano, e "Turuna da Zona", revuette em 1 acto de Carlos Bittencourt.

UMA FESTA DE ARTE QUE DEIXARA' SAUDADE!!!

Será realizada no dia 18 do corrente, no cine-theatro Central, grandiosa festa de arte organizada pelo consagrado compositor João Barcellos, dedicada á Radio Sociedade Fluminense.

Tomarão parte nesta festa os seguintes artistas: Barbosa Junior, Edgard Velloso, Kaluá, Joél e Gaucho, Nestor Amaral; João da Bahiana, Baptista Nogueira, Oscar Miranda, João Nogueira, Rogerio Guimarães, Linda Baptista, Isis Silva e outros. Actuará como speaker A. Cabral.

FRANCISCO PEZZI, DE VOLTA DO NORTE, REAPPARECERA' A' PLATE'A CARIOCA NO PROXIMO DIA 28

Francisco Pezzi, o applaudido cantor patricio, a quem o seu grande publico denominou muito justamente o "Schippa brasileiro", já se encontra entre nós, de volta de sua gloriosa tournée artistica que realizou no Norte do paiz.

Primeiramente esteve em Porto Alegre, de onde traz, como exuberante prova do agrado que provocou ali sua presença, uma placa de bronze que lhe offereceram os admiradores de sua bella voz.

Depois, no norte, as demonstrações de apreço e admiração, secundaram o enthusiasmo que obteve no sul.

Doenças do coração e dos Vasos

DIAGNOSTICO ELECTRO-CARDIOGRAPHICO

Dr. Olyntho de Castro

ASSISTENTE DE CLINICA MEDICA DA UNIVERSIDADE

Diplomado pela Clinica do Prof. Vacquez de Paris. Consultorio - 7 Setembro, 34 4. andar — segundas, quartas e sextas, ás 3 horas. Phone: 22-4965 Residencia: — 486, Laranjeiras —25-3822

ADVOCACIA, CRIMINAL, CIVEL E COMMERCIAL. Questões administrativas e fiscaes. Questões de direito estrangeiro e recursos no Conselho de Contribuintes, Cobranças e liquidações. JACKSON GOMES DE SOUZA, advogado, (Edificio Rex), rua Alvaro Alvim, 37. Salas 1405 e 1406. Teleph.: 22-8730. Rio de Janeiro.

RADIO OFFICINA AVILA

concertos de radios; automovel proprio para atter der dia e noite. Tel 23-3129

RUA DO CARMO 5

Apresentados os Novos Chevrolet de 1936

SÃO DE NOTAVEL BELLEZA AS LINHAS DOS NOVOS MODELOS, QUE SE DESTACAM POR VARIOS MELHORAMENTOS IMPORTANTES

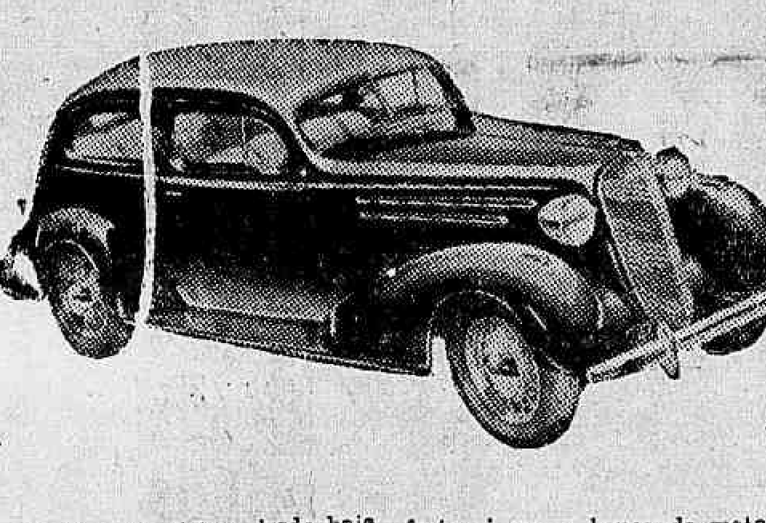

Podem ser vistos, desde hoje, nas Agencias da cidade, os novos modelos Chevrolet, de 1936. Esperados com grande interesse, sabido como era que se apresentariam com carrosserias de linhas lindissimas e com varios melhoramentos de marcada importancia, é preciso dizer que os novos Chevrolet vão além de qualquer expectativa Apreciados por fóra, impõem-se a belleza e a graça de suas linhas. E examinados internamente, são de enthusiasmar pelo luxo e conforto de sua carrosseria e pelas innovações no conjunto mecanico.

DUAS SERIES DIFFERENTES

São duas as series agora apresentadas, a Chevrolet e a Chevrolet De Luxo. E cada uma dellas compreende varios modelos fechados, de duas e quatro portas, com e sem mala trazeira.

A serie Chevrolet, além de outras caracteristicas de valor, possue o famoso "Tecto-de-Aço Inteiriço". Freios Hydraulicos Aperfeiçoados, Ventilação Fisher Controlavel e motor de valvulas na tampa, de alta compressão. A serie Chevrolet De Luxo, que tem todos esses aperfeiçoamentos, apresenta-se ainda com a "Acção de Joelho", dispositivo de extraordinaria influencia sobre o conforto de marcha dos carros.

Mecanicamente, todos os nossos Chevrolets se fazem distinguir porque possuem motores aperfeiçoados, de razão de compressão mais alta; carburação e arrefecimento ainda mais efficiente que as dos modelos anteriores e outras modificações, que resultam em economia de gasolina e de oleo.

OUTROS DETALHES

O "Tecto-de-Aço Inteiriço", apresentado nos modelos de 1935 só na serie De Luxo, encontra-se agora tmbem nos demais Chevrolet. As rodas são de typo de artilharia.

Nos modelos de 2 portas outra innovação, que dá mais conforto, é que o banco do motorista, composto de duas partes, se dobra facilmente, para dar passagem aos que se destinam ao banco de traz.

Os modelos de serie Chevrolet, além dos melhoramentos que eram exclusivos dos modelos De Luxo e agora lhe foram incorporados, têm chassis mais forte, motor mais poderoso, maior distancia entre eixos e carrosserias mais longas.

O Elixir de Nogueira

E' conhecido ha 55 annos como o verdadeiro especifico da SYPHILIS!

Feridas, espinhas, manchas, ulceras, rheumatismo?

Só Elixir de Nogueira

Dr. Oswaldo Barbosa

PROF. DE CLINICA MEDICA DA FACULDADE DE MEDICINA DO PARA'

Doenças do figado, estomago, pulmões e coração. Installações completas de electricidade medica, raio X alta frequencia, banhos hydro-electricos e de luz, raios ultra vermelhos e ultra-violetas.

EXAMES DE LABORATORIO

CONSULTORIO 7 de Setembro, 135, 3.° andar — 22-0598 RESIDENCIA — Rua Paulino Fernandes, 82 — Botafogo — 26-2231

Festa de Natal? Só um RADIO

E' O MELHOR PRESENTE FAMILIAR!

A CKS vende mesmo mais barato — Com garantia — A' vista ou á longo prazo — Apparelhos Ondas curta e longa c/5 Valv. desde 1:100$ mais c/Onda longa de 6 valv. desde 1:050$ e c/4 valv. desde 400$ — Venham ver a grande exposição da CASA K. SASS

242, Rua São Pedro, 242 — Phone 24-1571

proximo á Avenida Passos

RADIO

HORA DO BRASIL

Em onda longa e curta de 31ms.58, frequencia de 9.101 ks., supplemento musical organizado para a "Hora do Brasil" pela Radio Cajuti.

1) O dia do Brasil; 2) "A vida é sempre a mesma coisa", canção de Joubert de Carvalho, canto por Yolanda Verlangieri, ao piano Fernanda Gianetti; 3) Actualidades; 4) "Petalas de rosas", valsa de José Augusto de Freitas, solo de violão pelo professor Freitas; 5) Ministerio do Trabalho; 6) "Porque" marcha de Lucilia Marqal, canta por Lulú Marçal ao violão professor Freitas; 7) Chronica educacional — Venancio Filho; 8) "Uma lagrima" — Fantasia — de Julio Sagrera, solo de violão pelo professor Freitas; 9) Noticiario; 10) "Guarda na boca esse beijo", valsa de Gastão B. Lobo e Cesar Ladeira, canto por Yolanda Verlangieri, ao piano Fernanda Gianetti.

Das 19.30 ás 19.45 — em inglez.

(Só em ondas curtas).

1) Explicação sobre a musica a ser irradiada; 2) "Felicidade perdida", samba de Lucilia Marçal, ao violão professor Freitas; 3) Noticiario; 4) "Cajuti", marcha de José Augusto de Freitas, solo de violão pelo professor Freitas; 5) Através do Brasil; 6) "Nuveos que passam" lanção de Lina Pesce, canto Yolanda Verlangieri, ao piano Fernanda Gianetti.

RADIO SOCIEDADE FARROUPILHA

A's 9 horas — Radio Jornal. 10 horas — Programma do dia. Gravações. 12.15 — Musica de Natal. 12.30 — Noticioso telegraphico. Noticias locaes resumo. 12.45 — Musica symphonica e de concerto. 13 horas — Gravações variadas. 14 horas — Encerramento da primeira irradiação. 18 horas — Musica de dansa. 18.15 — Audição offerecida pela Comp. ind. Brasileira de Papeis São Paulo. 18.30 — Onda baile farroupilha. 19.40 — Chronica "5 minutos" de Hamilcar de Garcia. 19.45 — Gravações. 20.30 — Audição da Cia. Previdencia do Sul com musica classica. 20.45 — Transmissão da opera "Cavallaria Rusticana" de Mascagni, 1 acto. 22.15 — Acção Brasileira de Renovação (Conferencia). 22.30 — Programma do dia seguinte. Transmissão directa do "grill-room" do Casino da Exposição Farroupilha.

RADIO JORNAL DO BRASIL

A's 7 horas—Programma dos commerciantes. A's 8 horas — Cruzada em prol da saude. A's 8,30 — Programma infantil. A's 9.30 — Programma das mães. A's 11,30 — Gravações. A's 17 horas — Programma dos Estados. A's 18 horas — Programma do jantar. A's 19 horas — Noticias desportivas. A's 19.30 — Gravações. A's 22 horas — Gravações.

RADIO FLUMINENSE

De 12,30 ás 13,30 — Supplemento portuguez. De 13,30 ás 14 horas — Musicas seleccionadas e quarto de hora "Pois Não". De 14 ás 15 horas —Programma Seculo XX, dedicado ás moças. De 19.30 ás 23 horas — Programma de dansa.

Para conservar PAZ em seu lar.

Tenha a lembrança de comprar, um dos lindos presentes que lhe offerece a Joalheria PAZ

R. URUGUAYANA, 47

Perto R. Ouvidor

VIDA RELIGIOSA

Para a festa de hoje de N. S. do Loreto, padroeira dos aviadores em Jacarépaguá, está organizado o seguinte programma: ás 7 horas missa de communhão geral das Associações Parochias; ás 8.30, missa dos alumnos do cathecismo; ás 10 horas, missa solenne, assistida pelos altos representantes da Aviação e exmas. familias.

A parte musical será executada pela "Schola Cantorum" da Escola Apostolica, acompanhada por grande orchestra. A's 15 horas — Procissão com a Imagem de Nossa Senhora — Benção do Santissimo Sacramento. A' noite — Festejos externos no largo da matriz.

TINTA BRASILIA

A MELHOR

MACHINAS DE ESCREVER DE OCCASIÃO

V. S. QUER ALUGAR UMA MACHINA POR MEZ?

Quer comprar uma machina em prestações com pequena entrada e em pequenas quotas???

Precisa de 1 FITA de qualquer largura???

Sua Machina necessita — de um concerto e reforma???

Procurem a

CASA K. SASS — 242, Rua S. Pedro, 242

Phone 24-1571 proximo á Avenida Passos

QUER GANHAR SEMPRE NA LOTERIA?

A ASTROLOGIA offerece-lhe hoje a RIQUEZA. [illegible] FORTUNA e FELICIDADE. [illegible] "O SEGREDO DA FORTUNA" [illegible] PAKCHANG TONG.

Gral. Mitre 2241 - Rosario (S. Fé) - (Rep. Argentina)

OS SEIS AMORES DE BECKY SHARP...

O "DIARIO CARIOCA" COMEÇA A PUBLICAR HOJE, A MODO DE FOLHETIM, AS RUMOROSAS E SENSACIONAES AVENTURAS AMOROSAS DA MAIS DISCUTIDA E ELEGANTE DAS MULHERES QUE VIVERAM NO ALVORECER DO SECULO XIX

Becky Sharp é o nome da mais galante e perigosa das mulheres que encheram com os seus sorrisos e suas seducções os principios do seculo XIX. Ella inspirou — ella e suas rumorosas aventuras — o grande escriptor Tackeray que escreveu a seu respeito um livro sensacional "Vanity Fair", que fez um successo louco e foi levado, tambem, para o palco, com o maior exito. Agora a RKO-Radio vem de transportar para o celluloide esse enredo originalissimo, num film revolucionario todo em côres, pelo processo technicolor, film que assistiremos aqui no Broadway, a 23 do corrente, sob o titulo de "Vaidade e Belleza". A figura de Becky Sharp será vivida por Miriam Hopkins. Dos seus amores os mais notaveis foram os seus, que são o objectivo destas publicações que iniciamos hoje. E os nossos leitores verão como naquella época distante já havia vampiros mais perigosos ainda que os de hoje..

Aqui vae o primeiro capitulo dessa historia, o que envolve os seus amores com o capitão Radwon.

Becky Sharp (Miriam Hopkins) é linda, intelligente e ambiciosa... mas é desprezada por todos por ser pobre e de humilde descendencia. Occupa o cargo insignificante de dama de companhia de uma velha rica, Miss Julia Crawley, a quem ella diverte constantemente pelo seu espirito e intelligencia. Em casa de Miss Crawley (Alison Skipworth), Becky encontra o sobrinho de quem a velha mais gosta, o joven e sympathico capitão Radwon (Alan Mowbray). Becky está resolvida a fazer um casamento proveitoso e Rawdon se escraviza, logo, aos seus encantos irresistiveis. Casam-se secretamente, porém, Miss Crawley descobre tudo e, furiosa, declara não ser mais Rawdon seu herdeiro. Os dois recem-casados são lançados fóra da casa para viverem dos seus proprios esforços. Rawdon é jogador incorrigivel, inteiramente incapaz de ganhar a sua vida e é Becky que precisa conseguir os meios necessarios para poderem continuar a vida de luxo a que estão habituados. Becky, aproveitando a propria belleza, exerce a sua attracção sobre os seus admiradores, trazendo assim victimas para as mesas de jogo em sua casa, onde Rawdon lhes ganha o dinheiro. Breve, porém, o exercito inglez é enviado á Belgica para lutar contra Napoleão. Becky acompanha o marido e em Bruxellas passa a viver uma vida de luxo extravagante e de divertimento febril. Cercam-na os homens todos, fascinados pela sua belleza. O Marquez de Steyne (Cedric Hardwicke), membro da mais alta nobreza, é um dos que se sentem mais empolgados e é elle que faz fracassar o casamento de Becky. Rawdon, voltando inesperadamente da linha de batalha, encontra-a usando um collar de preço elevadissimo, presente do Marquez. Rawdon a denuncia furiosamente como trahidora de sua honra e a deixa para sempre...

(Continua amanhã)

PARA SUSPENSÃO ou FALTA de MENSTRUAÇÃO. Dist. Allemã.
A' VENDA NAS PHARMACIAS E DROGARIAS.

DIARIO RECREATIVO

BANDA PORTUGAL

A sensacional estréa, hoje, da "Embaixada Monumental"

Poucas horas faltam para que os salões dessa veterana instituição recreativa se abram, afim de receber no seu amistoso ambiente, uma multidão de convivas que animados de identico enthusiasmo, aclamarão a entrada triumphal da "Embaixada Monumental", no meio recreativo e carnavalesco.

Essa festa que terá collossal exito, não só pela activa iniciativa de Carlos Matta, como pela homenagem de que serão alvo, os professores de dansa dessa agremiação, srs. Luiz Fonniani e Antonio Ngueira.

Uma typica e dois jazzs promettem não darem treguas aos multiplos dansarinos.

FRATERNIDADE LUSITANA

Animada vesperal das 15 ás 19 horas, trará em franca alegria os salões dessa agremiação, que tanto se tem desvelado em proporcionar aos seus convivas e admiradores, horas de vivificante e sadia cordialidade.

As dansas serão a harmonia e o bom gosto dos elementos que compõem o "Yankee-Jazz", que com o seu magnifico repertorio, corroboram para o brilhantismo dessas festividades.

LORD CLUB

A sua tarde-noite dansante de hoje

Realiza-se hoje mais uma grandiosa tarde-noite dansante offerecida pela "Directoria Palaciana", ás gentis amiguinhas e associados.

Desnecessario dizer-se, que as evoluções choreographicas obedecerão as rythmico e melodioso repertorio da "menina dos olhos do Malaqutti", a apreciada Tuna Mambembe.

PALACIO CLUB

Será hoje mais uma noitada de agradaveis sensações á que a nossa bohemia experimentará nos salões desse "dancing" que segue a orientação de Bueno Machado.

Dois "reverllons" assignalarão grandiosamente as data de 24 e 31, sendo que o baile tradicional de São Sylvestre, terá a valiosa collaboração de um formidavel conjuncto de bailarinas que deixarão "muita gente falando sozinha"...

Aguardemos tão mirabolantes acontecimentos.

SUL AMERICA F. CLUB

O anniversario da "Ala dos Azes" será hoje

Nos amplos salões desse club. realiza-se hoje, em commemoração ao primeiro anniversario de existencia dessa "Ala", uma surpreendente vesperal sorvete dansante, que pelos preparativos nos leva á crêr, ser promissora.

A "Ala dos Azas" embora, embora novissima no ambiente allucinante do nosso recreativismo, já tem pela sua boa orientação conquistado grande sympathia e certamente innumeros dansarinos accorrerão presurosas á sua festiva matinée, afim de saboreando um delicioso sorvete acompanhado de finos biscoutos, se recrearem com os tangos, foxs e saltitantes sambas carnavalescos, executados pelo afinado "jazz" Rodrigues.

DUAS POR DIA

Quando o Janjão soube que o K. Peta estava fazendo a secção carnavalesca d' "A Rua", disse com aquella sua voizinha ao Vagalume:

— Viu, capitão?! O Prazeres já deu o berro de "Carnaval n' "A Rua!"

Hoje a "Ala dos Azes" vae realizar uma tarde-dansante no Sul America. E o K. Zinho que não perde vasa, deu logo a sua piada:

— Essa festa vae abafar! Festa de "azes" deve ter muitas "damas". Além disso os convites são "dados"...

Festa Familia

Cestas artisticas, champagne, vinhos, passas, figos, tamaras, castanhas e mais artigos de Natal.
Preços baratos só na
CASA NORTISTA
Travessa S. Francisco, 5

ZEIKA

(Conclusão da 17ª pagina).

a sua historia como se fosse um simples espectador

Ao chegar a essa altura de sua recordação, a força evôcadora era mais forte que sua razão e voltava ao cáos.

Rompia o silencio profundo do pavilhão uma gargalhada tragica que regelava o sangue nas veias.

E depois, mais calmo, proseguia sua cantilena: "os olhos! Zeika, olha-me!"

Até que uma outra crise o deixava novamente sem luz...

*

E não ha esperança que elle sáre, doutor? — perguntei a um dos medicos que me acompanhavam.

— Impossivel — respondeu-me. — E' incuravel, e elle mesmo sabe em seus momentos de quietude. Mas o que não saberá jámais, nem ha quem comsiga convencel-o em sua loucura, que não foi a Zeika que cégou, mas a uma pobre menina, innocente que a sua falta de razão não deixou ver...

"E Zeika vive, mas é uma obsedada que deixará levar pelo mesmo caminho; a febre do luxo vae arrastando-a, irremediavelmente cairá...

"A vida mesmo sabe applicar a lei de Talion; e essa é a verdadeira justiça, por que não é trabalhada pelo cerebro do homem" — terminou sentenciosamente o medico.

Nada respondi. Em silencio deixei aquelle inferno; temia pela minha razão.

E uma ansia infinita, incompreensivel de aspirar o ar das ruas me fez buscar de novo a agitação da enorme cidade. E de longe ainda resoava em meus ouvidos a gargalhada sinistra, tragica como toda a vida daquelle ex-homem.

A quem ESTARA' DESTINADO tão triste fim?

A quem? A todos aquelles que, contaminados pela syphilis, não depurarem o sangue, em tempo, com o TAYUYÁ DE SÃO JOÃO DA BARRA. Mas a syphilis não causa apenas a loucura, a cegueira e a paralysia. O rheumatismo, o arthritismo, as ulceras, as boubas, os darthros, as empingens, as affecções da pelle, certas doenças chronicas no estomago, no baço e nos rins, correm por conta da syphilis e cedem ao tratamento com o TAYUYÁ DE SÃO JOÃO DA BARRA, o depurativo 3 vezes approvado: pela Saúde Publica, pelos medicos e pelo povo. Quasi 50 annos de absoluto successo, como provam numerosos attestados.

LIMPE O SANGUE COM

TAYUYA' DE SÃO JOÃO DA BARRA

Dr. AUGUSTO PAULINO FILHO
Dr. FERNANDO PAULINO
VIAS URINARIAS. Tratamento da gonorrhéa e suas complicações no homem e na mulher. Edificio Castello — Av. Nilo Peçanha, 151-9.° and. Tel. 22-7207 — Diariamente de 2 ás 7

GONORRHE'A nova ou antiga, ou qualquer corrimento no homem e na mulher. Cura radical e rapida com injecções hypodermicas.
DR. JORGE A. FRANCO — Chefe de Laboratorio do Instituto Oswaldo Cruz — 67, Assembléa, 1°, de 2 ás 5. Teleph.: 22-3112.

Camisola em brim bordado a 3$500

Costume brim pardo
5 a 8 annos .... 9$800
9 a 12 annos .... 10$800

ALEGRIADAS CRIANÇAS
AS MELHORES ROUPINHAS CHAPE'OS E MEIAS
sendo da
A COLEGIAL
Largo S. Francisco, 38 - 40
A MAIOR E MELHOR CASA NO GENERO

Servidores do Estado, Amparae vossas familias!

No MONTEPIO GERAL DE ECONOMIA DOS SERVIDORES DO ESTADO, que COMPLETOU 100 ANNOS DE EXISTENCIA A 10 DE JANEIRO DE 1935, podeis instituir uma pensão vitalicia para vossa esposa, filhos ou entes que vos são caros, prolongando, após vossa morte, a protecção que lhes deveis.

As tabellas do MONTEPIO são modicas e actuarialmente calculadas.

O seu activo social é de 19.516:537$000.

As suas reservas technicas são de 8.079:782$000.

Nos 100 annos já decorridos soccorreu a viuvas e orphãos de seus ex-associados com a importancia de 50.061:196$000, além de 491:514$700 em bonificações as pequenas pensões. Para commemorar o seu 1° CENTENARIO concedeu uma dadiva no valor global de 300:000$000 ás suas pensionistas. Actualmente as pensões annuaes attingem a 709:848$300, distribuidas por 2.789 pensionistas.

O MONTEPIO está em dia com todos os seus compromissos.

Podem ser associados do MONTEPIO:

1 — Os funccionarios publicos federaes, civis e militares, e bem assim os funccionarios estaduaes e municipaes.
2 — Os membros dos Poderes Executivo e Legislativo durante o prazo dos seus mandatos, quer federaes, estaduaes ou municipaes.
3 — Os administradores e empregados de empresas ou bancos subvencionados ou administrados pelo Governo da União.
4 — Os membros de associações scientificas que recebam auxilio directo ou indirecto do Governo Federal.

A pensão não póde soffrer arresto nem penhora e é paga até o ultimo dia de vida da pensionista.

"A PREVIDENCIA ADIADA E' MAIS CRIMINOSA QUE A IMPREVIDENCIA"

A Secretaria do MONTEPIO (Travessa Bellas Artes, 15 — junto ao Thesouro Nacional) vos prestará todas as informações e vos remetterá prospectos e folhetos com as precisas instrucções (telephone 22-6362).

Nos Estados sereis igualmente informados nas respectivas DELEGACIAS FISCAES.

Funccionarios Publicos, inscrevei-vos sem demora como socios do Montepio Geral de Economia dos Servidores do Estado.

Fried. Krupp A. G., Essen

Allemanha

FERRAMENTAS DE TORNEAR COM GUMES DE METAL "WIDIA"

CAPACIDADE ATE' 600% MAIOR QUE O MELHOR AÇO RAPIDO

Salvitae

O MELHOR DISSOLVENTE DO ACIDO URICO DIURETICO E LAXANTE
CONTRA
A GOTTA RHEUMATISMO PRISÃO DE VENTRE DOR DE CABEÇA BILIOSIDADE INDIGESTÃO DIABETES DOENÇA DE BRIGHT
A VENDA EM TODAS AS DROGARIAS E PHARMACIAS PRINCIPAES
AMERICAN APOTHECARIES COMPANY, NEW YORK

Diario Carioca
Rio de Janeiro, Domingo, 15 de Dezembro de 1935

Como se Escolhe Um Cardeal

Pio XI convocou o Sacro Collegio para 16 de dezembro, quando annunciará a nomeação de vinte e nove cardeaes e doze bispos. Vê-se que Sua Santidade resolveu — se nos permittem a expressão, tratando-se de assumpto tão respeitavel — fabricar cardeaes em serie, nomeando principes da igreja sob um rythmo identico ao que obedece a fabricação dos carros de Ford e dos Kimonos de Mitsui.

Aliás o Papa actual projectou em 1926 augmentar para oitenta o numero dos cardeaes, que é, com effeito, de setenta, desde o pontificado de Sixto V, nos fins do seculo XVI. Nada se oppõe, porém, posto que isso depende exclusivamente do Papa — a que esse numero seja elevado.

Manda a tradição que os Papas nunca mantenham completo o Sacro Collegio, deixando sempre algumas vagas para o seu successor, em caso de morte repentina. A precaução se explica pela necessidade em que se encontra todo novo Papa de designar cardeaes os seus collaboradores immediatos. Pio XI, resolvendo nomear de uma só vez vinte e nove cardeaes, completará quasi o total normal que se distribue em tres especies de cardeaes, divididos nas tres ordens: o episcopado, o presbiterado e o diaconado; os cardeaes bispos são seis e têm a seu cargo cada uma das seis dioceses tradicionaes das proximidades de Roma, especie de sorte symbolica do Chefe da Igreja, as dioceses suburnas; o decano é ao mesmo tempo bispo de Ostia e tem os poderes de chefe do Sacro Collegio. Os cardeaes presbiteros são normalmente cincoenta e em sua maior parte estão á frente das dioceses espalhadas pelo mundo. Os cardeaes diaconos são quatorze, quando esta ordem se acha completa e residem, salvo raras excepções, em Roma, e estão distribuidos nas congregações e tribunaes da Santa Sé.

Como se escolhe um cardeal? E' simples e do livre arbitrio do Papa. O Consistorio ouve a vontade do Pontifice, não a ratifica, não a approva nem nella collabora. Não é essa sua missão, desde que a creação dos membros do Collegio depende pura e simplesmente do Papa.

Geralmente se guarda o segredo mais completo sobre a escolha de um cardeal. Um dos primeiros a quem se adverte que se encontra na lista das nomeações é o proprio interessado. Uma carta do secretario de Estado: "O Santo Padre resolveu elevar-vos á dignidade cardinalicia no proximo consistorio..." E quando a data se approxima, o cardeal imminente segue para Roma, começando desde então a ser tratado como membro do Sacro Collegio.

Numa segunda-feira, ás 10 horas, reune-se o Consistorio secreto. Estão presentes apenas os cardeaes em exercicio. Chega o Pontifice, acompanhado de alguns prelados. Vae iniciar-se o Consistorio. Um dignatario pronuncia a phrase tradicional: "Extra omnes". Os prelados domesticos de Sua Santidade abandonam, realmente, o salão e tem inicio a reunião.

Fala o Papa, só o Papa. Seu discurso abrange os acontecimentos economicos, sociaes, politicos ou religiosos da hora. Termina alludindo ás nomeações dos novos cardeaes: "E agora nos é grato associar ao nosso Sagrado Collegio varios prelados eminentes que nos pareceram e especialmente designados... São...".

E, lida a lista, interroga o Papa: "Quid vobis videtur"? "Que acham vossas eminencias?"... A pergunta fica sem resposta. Os cardeaes se levantam, descobrem-se e inclinam a cabeça para indicar seu assentimento. O Summo Pontifice conclue:

"Pela autoridade de Deus Todo-Poderoso, dos Santos Apostolos Pedro e Paulo e a Nossa, criamos e proclamamos cardeaes a..." E estão feitos os cardeaes.

Os nomeados não se acham no Vaticano. Encontram-se em suas residencias — se é um estrangeiro geralmente está na Embaixada de seu paiz — onde os procuram tres pessoas: um mestre de camara do cardeal secretario de Estado, um mestre de ceremonias vestido com o grande manto violeta e um archivista da Chancellaria apostolica. O eleito, rodeado de amigos e collaboradores, os recebe no grande salão. O mestre de camara se dirige a elle, se inclina e lhe entrega a carta — o "bigleto" — pelo qual o secretario de Estado lhe communica a designação. O novo cardeal o examina em silencio e logo o passa a um de seus collaboradores, que o lê em voz alta. O mestre de ceremonias annuncia a hora fixada pelo Pontifice para a entrega do barrete.

Dias depois tem logar o Consistorio publico, recebendo os novos cardeaes das mãos de Sua Santidade o capello. A cerimonia começa ás 10 horas. Os eleitos são conduzidos á capella pontificia, onde prestam juramento diante dos tres cardeaes chefes de cada uma das tres ordens do Sacro Collegio; bispos, presbiteros e diaconos. Rodeado cada um por dois cardeaes em exercicio são então conduzidos á sala dos consistorios, com a capa aberta. Dirigem-se ao Papa. Este lhes dá o beijo da paz. Transmittem-no a cada um de seus collegas. Voltam em seguida para junto do Pontifice, que, sobre sua cabeça coberta pelo capucho da capa, colloca com suas mãos o capello cardinalicio. "Para grandeza de Deus Todo-Poderoso e para ornamento da Santa Sé Apostolica — diz, — recebei o capello vermelho, insignia particular da dignidade do cardinalato; isso significa que até á morte e á effusão do sangue, deveis mostrar-vos intrepido para a exaltação da Santa Fé, a paz e a tranquillidade do povo christão, a manutenção e o crescimento da Santa Igreja Romana; em nome do Pae, do Filho e do Espirito Santo, assim seja".

Mas ha ainda um outro Consistorio secreto. Assistem-no apenas os membros do Sacro Collegio. O Papa "fecha a boca" aos recem-nomeados. "Fechamo-vos a boca — diz-lhes — de modo que em Consistorio, nem nas congregações, nem nas outras funcções cardinalicias possaes emittir vossa opinião". Faz-se um silencio. O Papa o rompe designando novos bispos. E dirigindo-se novamente aos novos cardeaes: "Abrindo-vos a boca, de modo que em Consistorio, nas congregações e nas outras funcções cardinalicias possaes emittir vossa opinião".

E o Papa entrega aos novos cardeaes o anel ornado com uma saphira e outorga-lhe o titulo que corresponde ao cardinalato. Desde ahi está conferida a plenitude da elevada dignidade.

Os Papas não costumam equivocar-se. Cada novo cardeal será um digno substituto de São Pedro. Temos dois exemplares no Brasil: Arcoverde e D. Sebastião Leme, que tanto contribuiram para firmar ainda mais no coração do nosso povo a religião de Christo.

JOSE' JOBIM

UM LIVRO PATRIOTICO

T. Figueiredo Mendes.

E' como deveriamos chamar o volume que o dr. Josué de Castro acaba de lançar, por intermedio da Bibliotheca de Divulgação Scientifica. "Alimentação e Raça" não é apenas uma exposição segura e perfeitamente comprehensivel, até mesmo para quem não disponha dos conhecimentos especializados da physiologia, de importantissimos capitulos desse departamento da sciencia médica que vae assumindo dia a dia uma relevancia cada vez maior. Para nós brasileiros é alguma coisa a mais. E' um grito de alarma contra o estado de lamentavel inércia em que nos encontramos em face de tal problema. Pois não se repete por toda a parte que "no Brasil a regra é a sub-alimentação"?

E, infelizmente, isso parece verdade. Basta percorrer as estatisticas daquillo que consome o nosso trabalhador para que se chegue a tão incommoda quanto pouco lisongeira conclusão. E' uma verdade triste. Mas por esse caminho, de degráu em degráu, de geração em geração, chegaremos ao abysmo — ao anniquilamento da raça. Pois no seu livro o dr. Josué de Castro deixa ver bem claro onde residem as causas do flagello e, mais adeante, qual a therapeutica efficiente.

A ignorancia e a falta de recursos.

Fixando as condições de vida das classes operarias do nosso Nordeste elle nos evidencia porque o trabalhador é fraco, anemico, rachitico e quasi imprestavel. E, exhibindo estatisticas organizadas na cidade de Recife, mostra que o trabalhador manual naquella capital tem o salario médio de 3$700, com o qual deve sustentar a sua familia que é constituida, em média, de 5,17 pessoas. Mas esse vencimento diario é insufficiente para fazer face ás despezas da casa, segundo os calculos realizados de accordo com o preço médio dos generos alimenticios, da habitação, luz, etc.

Dahi o "deficit" permanente, a sub-alimentação, a doença, a reducção da capacidade em produzir trabalho util. Installa-se um circulo vicioso que vae agravando cada vez mais a situação. Os filhos insufficientemente alimentados desde o berço — no caso, desde o caixão de gasolina — rachiticos, não podem ajudar os paes senão muito reduzidamente.

E quando se diz que a média de vida no Rio de Janeiro é de 23,1 annos e que em Berlim sóbe a 55,2, tem-se a impressão de que mora comnosco alguma péste invencivel que vae ceifando com regularidade macabra a vida dos nossos patricios. Pois a verdade é que na cidade do Rio de Janeiro mais de 60 % dos que nascem não chegam aos 30 annos!! Corollario irremediavel da sub-alimentação, a menor resistencia organica ás aggressões microbianas, cria um campo favoravel para o desenvolvimento das doenças infecciosas. Dahi a pouca difficuldade que encontra a tuberculose, por exemplo, para instalar-se, crescendo sempre, apesar das medidas tomadas para o seu combate, a quóta de mortalidade. Pois a luta não deveria começar por fazer com que o operario "soubesse" e "pudesse" comer bem ?!

A tuberculose "é uma doença de nutrição" affirma o professor Escudero, com a sua autoridade de Mestre da Sciencia da Nutrição na America do Sul; "é uma das maneiras disfarçadas de se morrer de fome", ajunta o autor de "Alimentação e Raça". E ahi estão as estatisticas para evidenciar a maior incidencia da "peste branca" onde ha mais miseria.

E assim vamos assistindo ao anniquilamento progressivo da nossa raça, reduzindo-se dia a dia a capacidade de trabalho, minguando cada vez mais as possibilidades de exito, numa época em que, mais do que em outra qualquer, se faz sentir imperiosa a necessidade de homens fórtes de corpo e espirito para resistir á borrasca que ameaça varrer o mundo.

No presente trabalho o dr. Josué de Castro começa por systematizar as exigencias fundamentaes de uma alimentação saudavel, aponta os erros em que mais habitualmente incorremos e lembra exemplos convenientes de povos e raças constituidos por individuos fortes e que se deixaram guiar por principios racionaes na escolha dos seus alimentos.

Sem duvida, o autor attingiu plenamente o objectivo collimado — "orientar para alimentar-se melhor, o povo, dentro das suas possibilidades economicas".

Por todos esses motivos "Alimentação e Raça" merece ser lido. Lido e meditado por quem leva sobre os hombros a responsabilidade de zelar pelo bem estar e pela segurança publica. O autor teria feito, assim, maiores beneficios ao Brasil que toda a demagogia inflammada e inconsciente de muito "patriota" indigena...

CASAGUIOMAR
CALÇADO "DADO"
TELEPHONE 24-4424
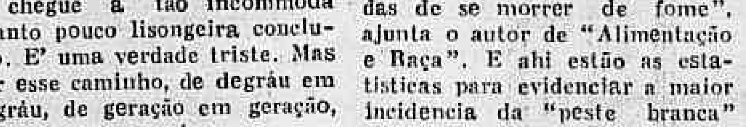

Pellica preta, marron ou naco branco Luiz XV
Porte 2$000 em par. Catalogos gratis. Pedidos a
Julio N. de Souza & Cia.—AV. PASSOS, 120—RIO

A ALMA DA CHINA

ENSAIO DE INTERPRETAÇÃO DA MENTALIDADE CHINEZA

Pelo Professor WARWICK NINO SMITH da Universidade de Hong - Kong

Na primavera vae um homem em busca do amor, depois elle ama, no estio elle combate, no outro cuida das crianças e repousa no inverno.

O povo chinez pensa nos horoscopos e nas estações: está seguro de que o seu coração reflecte o universo.

As coordenadas de sua alma são as coordenadas do universo. Os pontos cardiaes são os pontos da sabedoria. Elle será sepultado segundo as coordenadas estabelecidas, no dia de sua morte, entre esses pontos cardeaes e o seu "ponto de alma", o Universo. E lá elle será tudo aquillo que um tal ponto de alma deve encerrar; nelle viverá sempre a China.

Nasceu entre um ponto d'alma e outro. Afastando-se da lei do céu por uma "hora amarga", da qual cada segundo merecerá ser intensamente desfrutado por elle, elle "vive" e aprende a isgnificação das coordenadas. A dôr mesmo é um "ponto dalma". E, sem duvida, muito importante pois que ella é tão "differente" dos outros. O chinez se instrue por experiencia: agrada-o sobremodo que as coisas possam ser tão differentes, e ri gostosamente.

Elle é uma alma da China. Os outros povos nada conhecem acerca do tempo. São inexistentes. Não habitam parte alguma.

A EXPERIENCIA DA HUMILHAÇÃO

Os chinezes não odeiam os estrangeiros. Apenas consideram-nos como inexistentes. E quando se vêm derrotados por elles e por seus canhões poderosos, tudo não passa para elles de uma experiencia de humilhação... E a humanidade não cessa de soffrer humilhações. Eis porque um fracasso chinez é uma experiencia e á sua moda — a unica, aliás, que merece ser levada em conta — uma victoria.

Um povo que pensa desta maneira faz o que quer.

A alma chineza permanece immovel emquanto que o mundo desfila e é assim que o homem marcha. Se vae montado, — elle e seu cavallo — e o cavallo torna-se homem, com a intelligencia do homem que o conduz — vêm o seu galope ultrapassado pelo da terra e das estrellas.

"As casas desfilam, pensa o ginete, eis ali a minha que caminha em nossa direcção".

As pernas se movem mas o Universo permanece immovel. Apenas os desejos se elevam para alegrar o homem. E desta forma elle trabalha.

E essa é a unica maneira de trabalhar.

Estoura o coração. Está vencido. O caixão já está prompto para recebel-o.

O GRANDE MESTRE SUN-YAT-SEN

A revolução chineza transformou completamente a vida na China. Economicamente ha um estacionamento, mas a organização politica progride. Assim desejo dizer que ella absorve cada vez mais a vida do povo. O "élan" vital do povo tem sido a divisa de Sun-Yat-Sen.

A China será o maior mercado do mundo de amanhã: ella não pode ser um mercado no momento actual.

E se isso parece um convite para o mundo que se recusa a "vir negociar comnosco" como pedia o presidente Won Ching-Wai, em Cantão, em 1925, para tentar novamente "abrir as portas da China", já passou o tempo em que esse projecto, cento mil vezes (em homens) e dez mil (em distancia) mais difficil, mais perigoso que Addis Abeba, podia ter sido realizado.

E nós ficamos com o nosso mercado que não é um mercado e com um povo persuadido do odio dos estrangeiros pela China.

Deixamos a Mandchuria nas mãos do Japão. Os chinezes dizem que a guerra está perdida. Pois perderam a sua Mandchuria.

Ella era rica e hoje não o é mais...

Esclareceu-se, porém, o espirito dos chinezes, elles comprehendem tudo e esperam novas aggressões.

E que significado tem tudo isso? — Que o ser da China responde a um ultimo appello, ao appello de Sun-Yat-Sen.

Pois Sun-Yat-Sen foi o unico a ver e a compreender "como era facil romper com o Occidente".

E si, na China, é facil prophetizar com relação ao commercio, mais ainda em se tratando de guerra... A guerra é o commercio chinez, e ha muito tempo que é considerada como tal.

"A China vive da Guerra", eis a sua idéa, e a razão está simplesmente no facto de que — após o amôr vem a guerra.

A DANSA DO PUNHAL

Pin-Wen-Ha, a famosa bailarina chineza, dansa um dia, no theatro europeu de Hong-Kong, a dansa do punhal com odio ao estrangeiro. E' a historia de um rei moribundo e vencido, um canto de victoria pois elle incarna o espirito dos mortos: a mais perfeita forma do culto dos antepassados pois a dama morre pelo seu amado. Ella morre como um cysne, o punhal cravado no coração, incarnação da belleza deante da China, seu Senhor. "Tal é a China", diz a bailarina deixando a scena.

Tal é a China. A china morre por amor. Os chinezes vêm o amor na morte. E é por isso que os chinezes são soldados. Mas as suas derrotas? — Não importa: elles se batem por amor de seu povo.

... Os canhões do estrangeiro estão nas mãos dos japonezes... Morreu a Mandchuria... Os macacos triumpham... A lua brilha sobre a China... sim mas o sol está sobre a bandeira de Sun-Yat-Sen.

"O povo das interminaveis lamentações" cessou de chorar...

A lei chineza differe da lei occidental. Na China se julga, em nome da equidade, para reconciliar. E' assim que nós julgamos na China.

Vós occidentaes não sois capazes de compreender: nós imploramos a piedade mesmo quando podemos impor o direito. O juiz toma lugar. E julga. Elle está ali para reconciliar. Elle deverá ser o artifice da paz. Os chinezes nunca discutem. Apresentam os factos a reconciliar. Elles se reconciliarão depois.

Assim é a lei na China.

UMA CALDEIRA EM EBULIÇÃO

A China será forte um dia: tão forte que somente o fogo lançado sobre sete milhões de homens poderá bloquear o seu ataque.

Esse massacre das suas primeiras l i n h a s obrigal-a-á a aguardar a chegada de novos recrutas.

Mas será sempre assim?

Quem tem a guerra no coração nunca para: pois é eterno, não é o soldado que cái.

A situação chineza se assemelha a uma caldeira em ebulição, sempre na iminencia de explodir; e na agonia européa dos annos que virão, quando os homens se voltarem para a China, talvez até com sympathia, ella estourará subitamente.

Assim está perdido o commercio, tudo está perdido, e a China se tornará solitaria, de novo. Assim são os gigantescos tumultos. E ha outros para o futuro.

"Pois na China elles são incontaveis e o mundo não conta senão muito poucos".

E' a crença de que a China e o mundo não mudarão. "Mesmo que reste na China um punhado apenas de homens, este punhado fará sentir aos outros a sua potencia".

As Victimas da Lei de Lynch

Segundo recente estatistica, publicada em Washington, o numero dos negros lynchados nos Estados Unidos desde 1882 se eleva a 4.950. Pelo contrario o numero de pessoas perseguidas ou castigadas por lynchamento é insignificante.

Nos primeiros nove mezes do anno corrente foram lynchados 14 negros. E' uma cifra que, embora reduzida em relação ás dos outros annos, tem sido considerada excessivamente alta para muitos americanos.

CABELLOS BRANCOS

CASPA
QUÉDA DOS CABELLOS
JUVENTUDE ALEXANDRE

PRIVILEGIOS E MARCAS
Interessa a v. s. qualquer assumpto com referencia ao titulo e tambem Saude Publica? Veja pagina amarella 146 do catalogo de telephones. Sizenando Rodrigues de Almeida. Tel. 22-6488 — Rio. Tambem tem á venda os decretos 24.507. Concurrencia desleal; 23.649 — Classificação de marcas e 16.264 com o 22.990. Regulamento geral. Encarrega-se da expedição de carteiras de chimicos.

PHYMATOSAN
AGE
COM SEGURANÇA NA
BRONCHITE TOSSE
VIDRO POPULAR 2$500 NO RIO

CANÇÃO

O delicado poeta Carlos Luiz (pseudonymo do Barão Monteiro de Barros), a quem Joaquim Nabuco, seu amigo e collega, appellidara o "Musset brasileiro", nasceu a 20 de fevereiro de 1848, em uma fazenda do municipio de Pirahy. Era filho do coronel Julio Cesar de Miranda Monteiro de Barros e de d. Emilianna de Souza M. de Barros.

Formado aos 21 annos pela Faculdade de Direito de S. Paulo, foi nomeado promotor da cidade de Leopoldina em Minas, cargo que deixou logo, para entregar-se á administração de sua fazenda, nas proximidades dessa cidade. Era casado com d. Maria Augusta Leite Abreu do Couto.

Falleceu o poeta em 31 de agosto de 1896, deixando viuva e oito filhos.

Não, Theresa, na minh'alma
Tua imagem não é morta!
Foste-lhe, ingrata, mas calma
Ella a tortura supporta,
Porque sabe bem que alfim
Todo o supplicio tem fim.

Um dia virá de certo
Astro de ouro, astro polar,
Em que seja em céo aberto
Transformado este solar,
Será quando, anjo adorado,
Estiveres a meu lado.

E' verdade que podias
Apressar á tua volta,
São tão longos estes dias
Longe de ti! Como volta
Satisfeito o passarinho,
Torna tu ao patrio ninho.

Has de então me confessar
Que ficaste arrebendida,
Porque o mundo é como o mar:
A face é mansa e polida
Ai, porém, dos navegantes
Que não teem vellas possantes.

Estejam só por um momento
A fruir do porto os gosos;
De repente ulula o vento
Como espectros lamentosos,
E a vaga calma e dormente
Acorda em brado fremente.

Quantos, quantos desenganos,
No teu pobre coração
Cavaram sulcos que os annos
Nunca mais apagarão,
Depois que aos montes nataes
Não quizeste voltar mais.

Não, Theresa, como outr'ora
Vives no meu pensamento,
E o cancró que me devora
Sem cessar, embora lento,
Não é senão a saudade
Dos tempos da mocidade.

Apontasses tu agora
Lá na curva do caminho!
Como ao ver surgir a aurora
Abandona a rola o ninho
E bate as azas ligeiras
Em busca das companheiras.

Assim tambem eu iria
Ao teu encontro, Theresa,
E a noite, a noite sombria
Na qual minha alma está presa,
Dos teus olhos á luz clara
De astros mil se povoára.

Onde fôras, flôr querida,
Encontrar affecto assim
Que só quando a luz da vida
Desfizer-se, tenha fim,
Que resiste ao esquecimento
Como bronzeo monumento.

Desse-te o mundo o thesouro
Das minas de Potosi,
Ai, Theresa! póde o ouro
Dar-te a voz da jurity
E o murmurio das florestas,
Sempre verdes, sempre em festas?

E quando viesse o inverno
Fazendo os gélidos mantos,
Em que seio amigo e terno
Deporias os teus prantos,
Depois que as pennas doiradas
Visses todas destroçadas?

Volve, pois. Secreta voz
Diz-me aqui, que has de voltar,
E que ainda iremos sós
As tardes, pelo palmar,
Crentes já que as nossas penas
Fossem, flôr, um sonho apenas

B. MONTEIRO DE BARROS.